No. 8076. Shanghai. Sunday. January. 9. 1937.

THE EASTERN TIMES

Published every morning: including Sundays

時報

本報今日第三張圖畫週刊 閱者注意

中華民國十六年
一月九日 星期日
舊曆丙寅年十二月初六日
今天三張售大洋三分
第八千零七十六號

中華郵政特准掛號立券按照總包特別優登寄送之報紙

本館設上海山東路望平街A字六號 電報掛號二五一四 電話營業部中央一二〇一 編輯部中央一二〇四

外埠寄報連郵費 ○中國境內 逐日寄全年十二元半年六元 ○日本境內 逐日寄全年十二元半年六元 ○歐美各國 全年二十四元半年十二元 (郵費先惠郵票九五)

廣告刊例 特等 頭等 二等長行 三等短行 [illegible] 每日每字一分

商務印書館

(二版) 古書源流 李繼煌編 二冊 定價二元

內容分四卷(一)總述(二)經部源流(三)子部源流(四)史部源流取材甚廣而系統分明在浩如煙海的古籍中得此一書不啻得到一個極精確的羅盤針

(三版) 中國文學源流 胡毓寰編 一冊 定價九角

本書爲一種文學史與文學讀本之混合體物敘述中國文學源流起自文字之創始迄於白話詩文運動選錄文三百餘篇俾讀者以自力欣賞批評之

飲冰室叢著 墨學微 (三版) 一冊三角五分

左傳菁華錄 (九版)六冊六角
文藝叢刻 中國雕版源流考 (五版)一冊二角半
註釋尺牘進階 (九版)三冊三角
儒林外史 (六版)二冊三角
閱微草堂筆記 (六版)一冊五角

(15:11)

中華書局發行

象棋譜大全初集

象棋一藝、在我國經四五千年之嬗遞、商埠都會、窮鄉僻壤、莫不盛爲高尚之消遣品，良以法簡理奧，變化無窮，以多算勝少算，實屬於智育範圍，近年東西各國，提倡更甚，有萬國象棋會之設，棋譜雜誌，紛出無已，通電比賽，舉國若狂，還顧國內，反覺寂然，平陽謝俠遜先生，邃於此道，爲萬國象棋會中名手，廿餘年來，足跡遍各行省及國外，與中外名手相較，屢獲榮譽，暮年鑒於上海字林等西報，每日有西象譜之刊，爰於上海時事新報特闢象譜一欄，以供同好者之推敲，名譜奇局，層出不窮，國內象風，爲之一振，積稿既久，重行校定，彙爲象棋譜大全一書，由時事新報館發售預約，因分售機關不多，特移交本局刊行，初集八種如下：

(一)適情雅趣(卷上) (二)爛柯神機(卷上) (三)梅花譜(卷上) (四)橘中秘(卷上) (五)象局彙存(初集) (六)象局集錦(初集) (七)弈話(初集分內外二編) (八)弈乘(初集分內外二編)

全書七百餘頁分訂四冊 (一)(二)(五)(六)均每面一局詳敘着法(三)(四)係古書經謝君等校改處甚多(七)(八)係雜俎體裁頗饒趣味且可增加知識不少 (附377)

定價二元 預約一元 (郵費一角二分半) 本埠陰歷丙寅十二月底截止 外埠丁卯正月底截止 二月底出書

印有樣張函索即寄

滬甯鐵路管理局招商承辦車軸輪蒸鎚廣告

本局現奉核准招商投標供給下開各料(一)車輪連軸車軸轉向架車軸箱等件(二)三十碱單軸杜蒸汽鎚一座 上項材料之說明書合同通則及全套圖樣可向上海北站滬甯鐵路材料處索取惟須付第一項說明書等件每份洋三十元第二項每份洋五元

遜百克律師事務所通告

刻中政府收回公廨華人民事案件外籍律師不得出庭然敝事務所向有中國律師姚肇第等襄理律務擬有年所此後對於一應華人民事訴訟及非訴訟事件照常承辦執行律師事務對於刑案均及華洋交涉事件仍由敝事務所外籍律師出庭地產部及譯員等一仍其舊謹此奉告即希公鑒

張顯庭啓事

顯庭服務南洋工廠准知守法奉公從未與人結怨致持槍毆人之舉則更非顯庭所敢爲乃本月五號有同事潘耀君喬遷新居是晚七時半顯庭親往道賀且作竹林之遊在席者有李英漢容憲周何劍三君同時更有鄺公燿潘機林勤容滿容詠章梁錫芬霍濤炳昌唐兆祥梁焯三等諸君同敘一堂直至十一時乃散事實具在可爲鐵證乃六號下午有職工同志會忽函致工務長路稱據製煙部邊根福沈紹昌二人報告謂顯庭五號晚九時四十五分在日新里大生藥號門首持槍將彼二人恐嚇毆致重傷特開緊急會議派代表闢婁區皓梁正加湯富順四人要求公司將顯庭開除等語該函只蓋工會圖章既無具名又無簽字又於七號於申商各報送登其事試問顯庭與邊沈二人有何仇隙而致持槍將彼兒毆當時顯庭在潘耀君家中又豈能有分身之術可見該邊沈二人僞造是非該會之無理取鬧竟欲以莫須有而陷人其手段之卑鄙居心之狠毒實非人類所忍爲本欲本自修之義不屑與較但以事關刑律名譽攸關除向法庭起訴外特此聲明

第四卷第一期 國聞週報出版

中國新經濟政策(前漢)(孫樂君) 易容奇術(馬二先生) 英國對華政策之變化(記者) 咒詛(將逸霄) 武昌被圍日記(胡策銘) 條約未改正前應依約屬行之兩問題 定價全年大洋五元半年二元六角每期一角五分郵費在內 地址總發行所天津旭街二十七號上海發行部山東路德興坊分銷處各省各埠大書坊

天然習畫帖 第二冊出版

此習畫帖用照相五色而成爲畫界空前之出品習畫以天地爲師超過唐宋遠矣 每冊一元

上海 北京 天津 有正書局

上海有正書局 對聯 中堂 屏幅 大廉價

中堂對聯屏幅爲新年陳設與餽贈親友之無上妙品本局所出各種均係搜集名人傑作以五彩珂羅版精印與原底色彩絲毫無異名目有二百餘種之多玆又新出版○吳昌碩歲朝圖大中堂○新羅山人福壽綿長大中堂○改七薌竹林仕女大中堂○黃山壽人物仕女大中堂○吳昌碩花果五尺大屏條四幅○秋平子楮香五尺大屏條四幅○本局爲酬答惠顧起見將以廉價六折發售(廿九日截止)爲日無多購請從速備有詳目承索即寄

上海聖約翰大學招考

考期陽歷正月廿四日上午九時起每生連試三日欲投考者先期來校報名繳報名費兩元如用函報名者報名費須由郵局匯票(指明曹家渡郵局)隨函保險寄校爲要備章函索即寄詳章須郵票三十分此次只招大學部生中學不招

文學大綱

本書自以低廉之價發售預約以來、備受讀書界之歡迎、原訂於十五年十二月底截止預約、但以各地交通阻梗、多有於期內未及訂購者、因特將預約期限展長三月、倘祈愛讀者早日訂購爲幸、

預約展期至本年「三月底截止」

第一册已出版！

現在訂購者可以即時取書 已經訂購者請即憑券取書

▲全書四大册 長九吋 闊六吋 厚五吋
▲定價 布面十元 紙面八元
▲預約價 布面六元 紙面四元八角

本册 計五百頁 彩色圖一〇幅 單色圖九九幅
第二三册 本年二月出版
第四册 本年四月出版

索閱樣本 附郵三分

★ ★ ★

商務印書館

十三卷十二號 學生雜誌

每月一册 定價一角 全年連郵費一元二角

第三次討論問題
有什麼方法可以促進同學對於時事的研究？
哪一種教師是爲我們所信服所敬愛的？
現代中國中學生應有的責任

對初中同學們談談(完)
研究時事的先決問題—看報
論眼光
遺傳與結婚問題
談天
炭養氣的研究
冷覺的特性
參觀歷史博物館記
武昌遊蹤
心跡
青年文藝(十篇)

商務印書館啓

安費

人去安費、乃能儲蓄、然儲蓄亦復多端、人能去安費之儲蓄、然後乃得正眞儲蓄之利益、但人生在世、經驗殊不易得、苟無指導之標準、勢必至歷盡艱難、屢經失敗、然後乃得上正當之途、本會爲免除此等安費計、設此極可靠之儲蓄會、使人於極穩妥之中、并有極偉大之希望、行之十有餘年、信用日著、儲戶已有七萬餘全會、最近特獎、已達三萬三千餘元、是不啻已示人以儲蓄之標準、減少世人無謂之安費、誠一舉而數善備也、本月開獎之期已近、如有入會者、請速決定、以免不至再有安費、此佈

詳章函索即奉

上海法租界愛多亞路七號萬國儲蓄會啟

上海震旦大學院暨分設於南京揚州兩處之震旦預科招生

本大學考期陽歷一月廿三日二月廿一廿二日開學二月廿三日住址法租界呂班路一四三號函索章程郵票六分○南京招生已見廣告○揚州考期陽歷二月十七十八日開學二月廿一日報名投考處揚州天主堂本校

上海私立清心兩級中學校暨附屬小學招生

(日期)第一次陽歷正月十五號第二次陽歷二月十五號(學額)高中一年級以下各級均有餘額(考科)國文英文算術常識等(地址)大南門外陸家浜 詳章函索即寄 校長郭秉文 校長張石麟啟

上海東吳第二中學校招生廣告

本校定於陽歷一月二十二日第一次招考春季學期各級新生除高中第三年級例不招收新生外其餘高初中各級均可投考印有報名須知函索即寄欲索詳章須附郵票五分空函無效

上海崑山路二十號本校啟

立案六年 春申大學招中文科中國文學科英專科政藝速成科一年畢業本科插一二三四年級卅名

本科法譯商各院畢業給以學士直插歐美大學博士院 新閘路九十八號索章附郵十五分遠方得一切函洽 校址在上海英租界 法學博士馬景行啓

商務印書館出版

「兒童用書」

□是兒童課外的好讀物
□是贈送小友的佳禮品

兒童文學叢書
兒童故事 已出十二冊 每冊五分
兒童小說 已出二冊 每冊五分
兒童詩歌 已出四冊 每冊五分
兒童劇本 已出六冊 每冊五分
兒童遊記 已出三冊 每冊五分
兒童笑話 已出六冊 每冊五分
兒童謎語 已出四冊 每冊五分
兒歌 已出一冊 五分
中國故事 已出十冊 每冊一角
中國寓言 已出一冊 八分
西遊記 一冊 二角

新春 詳註 兒童文學類編
(一)故事 (二)物語 (三)寓言 以上各一冊各二角
(四)民話 二冊各二角半
(五)小說 一冊 二角半

兒童史地叢書
甲種 兒童史詩 上冊三角 人類的衣 一冊三角半 前期穴居人 一冊三角 後期穴居人 一冊五角 樹居人 一冊三角 前期海濱人 一冊六角
乙種 瓦特 一冊八分 林肯 一冊八分 牛頓 一冊八分

兒童藝術叢書
愛美生學畫記 一冊一角半
敘兒演劇史 一冊二角半

兒童工藝叢書
動物模型製造法 一冊六分
假果製造法 一冊六分
蠟果製造法 一冊六分

兒童手工叢書 已出三冊 每冊八分
兒童遊藝叢書 兒童故事遊戲 六冊各二角
兒童衛生叢書 衛生故事 四冊各八分
圖畫故事 每冊五分
海公主 大石頭 三只小貓 阿大尋快樂 小豬過橋 小狗吃餅 大老鼠 大男看菜 八哥 鳳凰子 尋仙人 仙人比本領 貓要尾巴 三隻豬

兒童理科叢書 每冊五分
火柴 火爐 燈 蒸汽機 船 車 火車 電報 電話 無線電報 飛行機 潛行艇 顯微鏡 望遠鏡 攝影術 留聲機 活動影戲 電(上) 電(下) 蜜蜂 螞蟻 蚊 蠅 鳳 牛 茶 鐵與鋼 棉 煤 水 空氣

兒童世界叢刊
希臘神話 一冊二角
麵包人 一冊一角半
列地狐歷險記 一冊一角半
竹公主 一冊一角
冒險的猴子 一冊八分

(童話)
童話第一集 已出八十九種 每冊五分
童話第二集 已出九種 每冊一角
童話第三集 已出四種 每冊一角五分
京語童話 已出十二種 每冊八分
(以上目繁不克詳列)

▽兒童世界 每冊三分 全年五十冊一元五角
內容豐美文字淺顯含有詩歌 故事 小說 童話 手工 遊戲等項 材料選擇審慎以適合兒童心理啓發兒童智慧爲主

▽兒童畫報 每冊六分 全年二十四冊一元四角四分
本誌專供十歲以內的兒童閱用內容有 遊戲 笑話 新詩 故事 劇本 寓言 歌曲等都用圖畫表出略加白話說明

(兒童故事及其他)
家庭童話 已出十二冊 每冊一角五分
儀國童話 六冊 每冊二角五分
新法兒童故事 三十冊每冊六分
新法公民故事讀本 二冊每冊六分
新法衛生故事讀本 五冊每冊一角
新法兒童事物發明史 四冊每冊六分
新法兒童中國遊記 四冊每冊一角
新法兒童世界遊記 四冊每冊七分
學生的地理自習書 參見旅行記 第一冊三角半 第二冊四角半
兒童新歌曲 第一冊一角
狐之神通 一冊五角
愛羅先珂童話集 一冊七角
稻草人 一冊九角
天鵝 一冊一元二角
兒童文學讀本 全套十二冊 已出八冊 第一至四冊各一角 第五至七冊各一角五分 第八冊二角

(童畫)
兒童教育畫 已出九十二冊每冊七分
家庭教育畫 已出三冊每冊七分
兒童教育動物畫 已出四冊每冊七分

(雜30)D

魯張令軍隊泯除界限

▲褚玉璞在徐州通電就職

◎張宗昌以對南用兵在即、特通令所屬直魯軍隊、泯除界限、並規定條例三項、希遵照奉行、(北京八日上午十二時電)

◎褚玉璞在徐州就前敵總司令職、已發出通電、(北京八日下午七時電)

◎褚玉璞陽(七日)晚五時專車由碭返徐、(徐州八日下午七時電)

◎庚(八日)日午刻各界在花園飯店開歡迎褚玉璞大會、(徐州八日下午四時電)

◎劉鎮華庚(八日)晚原車赴豫、(徐州八日下午七時電)

◎劉鎮華庚(八日)日晨七時由津抵徐、(徐州八日下午四時電)

◎倪道烺魚(六日)日由津抵蚌、(蚌埠六日下午十二時電)

◎奉航空隊長崔安貴、陽(七日)晚運飛機四架、過徐赴浦口、(徐州八日下午四時電)

◎留徐彭德銓部庚(八日)日調兩連赴運河勦匪、(徐州八日下午七時電)

張作霖表明軍政態度

◎張作霖陽(七日)日通電、縷述維持現閣之經過及其理由、並聲明兩事、(一)缺席閣員補充足額、(二)積欠政費設法通籌、自此電發出後、現閣復活、已完全確定、今日顧維鈞赴張行轅、商補充閣員問題、大約下星期二可開閣議、並聞此舉係楊宇霆來京後之主張、(北京八日下午七時電)

◎張作霖將發表宣言、內容分兩層、對政治並不積極主張、對軍事表示最近態度、(北京八日下午二時電)

◎張作霖於七日通電各省長官、聲明與吳佩孚合作、始終不渝、並積極的維持顧維鈞內閣、以固中央基礎、(北京八日電通電)

◎奉軍砲兵、紛紛南下、日來張作霖與吳佩孚文電往還、甚爲忙碌、接洽已有端倪、(北京八日下午七時電)

◎昨楊宇霆與日記者談話、內容大致、謂張作霖並無任大元帥說、內閣仍由顧維鈞維持、奉軍出動目的、在援孫傳芳吳佩孚、二五附稅、已決定實行、又云、現在內閣及河南問題、大段已解決、本人當于一星期內外仍歸奉天、(北京八日下午一時電)

◎今日奉票價格初盤自六百四十直落至六百四十九、收盤時爲六百五十二、此後更有江河日下之勢、(奉天七日東方電)

◎奉天兵工廠尚繼續檢查帳簿、並停止支付、英人薩特氏之迫擊砲工廠、亦奉命停工查帳、(奉天七日東方電)

曹陸章將復任閣員

◎顧維鈞之改造內閣、將以曹汝霖長交通、陸宗輿長外交、章宗祥長司法、實爲親日派之復活、惟漢口民黨之占領英租界、亦與北方以多大之衝動、如果南方成功、九江上海亦必遭同樣之結果、北政府因此亦擬以和平手段、收回天津、以副國民之望、而代表國民意志當收回運動之局者、則以曹汝霖任之、意在見好國民以取得全國之人氣耳、(北京八日電通電)

◎曹汝霖昨午由津來京、當晚晉謁張作霖、盛傳曹將爲補充閣員之一、(北京八日下午二時電)

◎顧侯閣員補充後、即開閣議、至將來正式內閣、昨張作霖又傳梁士詒入見、仍請梁担任、(北京八日下午五時電)

◎財部復中行管理處、擬在上海發行輔幣券一百萬元、應准試辦、(北京八日下午五時電)

◎財部函銀公會・商會・商聯會、請遵照上年函查各商民收存俄鈔數目種類、尅日造表送部、勿再延誤、(北京八日下午五時電)

北方加徵關稅定期

◎顧閣復活預備中之兩命令、(一)本年二月一日起、實行二五附加稅、及奢侈稅百分之五、(二)民國十八年元日起、實行國定稅率、(北京八日下午七時電)

◎昨下午關會例會開會、繼續討論二五附稅、在京各委員均列席、會商情形、頗爲重要、惟聞使團方面、尚未完全贊同、擬向有反對意味之各使、進行疏通、(北京八日上午十二時電)

◎大公報稱、閣員與奉系領袖一再討論附稅一事、擬草命令、實行二五附稅、並宣布于民國十八年一月一日實行關稅自由、又稱昨夜議決儘速實行附稅、將由內閣正式宣布、(北京七日路透電)

◎實施附加稅之宣言、於今日之中國關稅委員會、始爲最後之決定、列國之意向如何、一概不理、由二月一日起斷然以輸入品到着主義、施行普通品徵收二分五厘・奢侈品徵收五分之附加稅、本擬於今晚宣佈、因忽有一種主張、即此項附加稅、不由海關徵收、而由中國政府自身之新機關徵收、因此將暫緩兩三日宣佈、然仍以由海關徵收之說爲有力、又中國方面傳出、實施附加稅一事、英美方面經張學良吳晉等之疏通、已得諒解云、(北京七日東方電)

吳佩孚得天津子彈

◎吳佩孚在津購妥大批子彈、日前分裝三列車、一列車運豫南、一列車運豫西、一列車自用、聞吳軍得此子彈、日內當有一種意外之發展、(北京八日下午二時電)

◎鄭州息、吳佩孚派王維城率二十三師、于爲蔚率二十四師、往援豫西、(北京八日下午五時電)

◎田維勤電孫傳芳、謂所部現集信陽、一俟計畫定妥、即行反攻、(北京八日下午二時電)

◎鄭州息、寇英傑以駐明港之任應岐部、態度不明、已自前日起陸續將其解除武裝、大部分已告解決、(北京八日下午七時電)

漢口香港簡訊

◎此次南昌會議之結果、將於本月開會之南方政府中央執行委員第三次會議、因軍事政治兩方面搖動之故、決延至三月一日開會、中央黨部及國民政府遷移問題、亦擬於彼時提議、在彼時前、蔣介石譚延闓之來漢無定期、政府亦擬暫設於南昌、與政府遷移問題相連帶之粵漢鐵路興工計劃、正在計劃、期以三年、擬將所增加之湘粵鹽稅充作經費、(漢口八日東方電)

◎徐謙令將大理院改爲最高法院、廣東設分院、高等審檢兩廳合併、改控訴法院、地方審檢兩廳改廣州市法院、(香港八日下午八時電)

◎司法部全體職員、魚(六日)日出發北上、(香港八日下午八時電)

◎暫編二軍總指揮劉斌支(四日)日電、業在鄂省麻城就職、(香港八日下午八時電)

◎楊森派藍繼鯤來粵、考察政治、(香港八日下午八時電)

◎江董琴江(三日)日電、閩省臨時政治會議代主席何應欽、委員戴任等八人、是日下午正式就職、(香港八日下午八時電)

◎全國總工會決于下月虞(七日)日在漢開全國執行委員會議、並將該會北遷、(香港八日下午八時電)

◎虞(七日)夕議決解決機工與路工糾紛辦法六條、(一)雙方嗣後不得尋仇鬥毆、(二)所擄工人、交政府辦理、(三)不得強迫工人入會、(四)已離工者應行復工、(五)傷者賠償醫藥費、(六)將兇手交政府、施以法律裁判、(香港八日下午八時電)

◎一軍參謀詹克布、徵(五日)日逝世、(廣州八日下午九時電)

漢口英租界秩序漸安

◎革命政府之外交部・財政部・交通部・衛戍司令部・及國民黨・五處代表所成立之臨時租界管理委員會、在英界內發佈保護各國僑民生命財產之佈告、同時於工部局警察署等各方面、懸革命旗幟、中國軍警、分布各地、六日起有革命軍約一營、駐劄租界內、同時總工會糾察隊引退、漢地英國僑民、一部逃避、昨晚已登輪下駛、(漢口七日東方電)

◎臨時管理英界委員會成立、麻(六日)夜召各會各團代表開會、決定市政秩序辦法、並掃清英界破壞秩序之流氓、暨反革命運動、英界糾察隊陽(七日)日撤援、華捕均改帽肩領章上崗、並有印人十餘名、參加革命、英艦開去一艘、魚(六日)日英領令英人全入亞細亞棧、美僑婦女亦多離漢、(漢口七日下午四時電)

◎公和輪船昨夜載離境之美人婦孺赴滬、英租界之捕房與工部局現均由華人管理、外交部今晨發表文告、担保外人之安寧、海關洋員昨晨因誤會不能入關辦公、旋經釋明、乃得入、(漢口七日路透電)

◎今日至晚六時、安靜無事、銀行仍閉門、致商業不能活動、華商頗焦急、華員謀使商民照常營業、但人心不靜、恐難如願、(漢口七日路透電)

◎大局甚緊張、英租界全由國民軍管理、銀行全停止出入、路透訪員亨利等由糾察隊令居亞細亞煤油公司、但日夕可望自由、其他租界之狀況未悉、惟當局已令婦孺預備離境、(漢口七日路透電)

◎英使向外部警告、漢案應請特加注意、(北京八日下午二時電)

◎英使館於昨晚派屋瑪來參事官及台起門書記官、乘津浦車轉道赴漢、調查漢口事件、(北京七日東方電)

◎漢口中英近事、英使館異常注意、昨派參贊哇邁萊等二人、前往實地調查、(北京八日上午十二時電)

◎英國海軍中將寶惠特爵士、已乘軍艦狄斯泊志號赴南京、(香港八日路透電)

◎倫敦負責方面、對於陳友仁維持漢口英租界秩序與法律之約言、認爲可恃、衆意以爲國民黨行動是否尊重法律、是否值得列強之承認、將由陳氏有以證明之、故料陳必能履行其言、聞倫敦最高方面完全贊成漢口英當道負完全責任而施之行動、(倫敦七日路透電)

◎全國報紙咸甚注意中國事件之倏然發展、而留墨西位與尼加拉圭兩問題爲次要、英艦當道處如此困難地步、而能容忍、各方面頗重視之、多數報紙謂漢口騷擾、乃對於英國誕詞寬大語調之奇異註釋、紐約講壇報謂國務院迄未答覆英帖、衆院外交委員長正提出可使美國政策多少與英國同一趨向之議案、乃此案方提、而漢亂已作、此案將於漢亂之先中研究之、事變層傳、干涉之說愈濃云、(紐約七日路透電)

◎泰晤士報載稱、國民軍方法目的與手腕均在漢口明白暴露、英政府應從速決定將來如何對付到滬之黨軍、該報又述及勞工近今發表之宣言、其眞正之解說、非在政府不保護僑民、乃在政府不能實力保護、且乏相當之準備、致淪於目下漢口恥辱之境位、政府今當實力保衛上海大租界、以防漢口事變見於上海、英國之外交家責當局迫令漢口南政府聲明彼等之行爲是否純爲國民利益計、抑有其他目的、如爲直接及自始輕視英國之世界革命之小影、則此甚大之爭點、當以適當之道報之、晨郵報謂僑民願開他日保衛上海英人之地位、其勇毅與決心、必超過英國在歷來對華政策所示者、(倫敦八日路透電)

◎最近數日內漢口租界商品損失保險之費、每月須百分之五、上海商品險費一月爲百分之一、連保三月者百分之五、(倫敦七日路透電)

◎日本政府對於漢口事件、決採傍觀態度、對於英國之新提案、暫時亦不囘答、(東京八日電通電)

九江英人退居英艦

◎據此間今日所接九江私人無線電、該處形勢嚴重已極、故英人已退出租界、現皆安居於英艦、(路透電八日上海消息)

◎英國領事因維持租界治安之責、已委諸中國方面、日本領事恐肇意外、從中斡旋、令中國軍隊、充租界內警察之責、今日正午、武裝軍隊開到、努力維持治安、似稍有效果、英人避入英艦、稅關人員逃至美艦上、(九江七日東方電)

北方擬收回天津租界

◎北方當局現方計劃收回天津之各國租界、(北京八日東方電)

美國派艦隊來滬

◎美國亞洲艦隊總司令韋廉斯已奉訓令赴上海考察時局、報告政府、海軍部長稱、需艦幾何、由韋廉斯自行酌定云、(華盛頓七日路透電)

◎艦隊司令韋廉斯定明晨六時乘擘資堡號赴上海、(馬尼剌八日路透電)

北京公債票昨訊

◎玖陸暗盤、由四四八跌至四四四、復漲至四四四六、成交四十五萬、整柒八一四、銷三千元、(北京八日下午六時電)

漢口英租界發生慘案情形

▲華人一人被殺數人被傷
▲各界會議提出要求八項
▲政府佈告定期宣布辦法

漢口通信、本埠各工團黨部、於陽歷新年、舉行慶祝三日、各工廠商店均休息、參與慶祝、市上行人特多、第三日下午四句鐘、英租界外海關前、忽發生英兵慘殺華人情事、一時全市鼎沸、經調查後、始悉有中央軍事政治學校政治部宣傳隊、在海關前講演、聽者極衆、彼時英捕房來干涉、爲衆驅逐、巡捕乃報告捕房、旋即調來水兵多人、巡捕亦武裝驅散羣衆、羣衆不服、英捕英兵以槍柄擊之、羣衆則還以石子、於是兩方互擊、衆怒不平、聚者益衆、且多苦力碼頭夫之類、英兵英捕尚易以刺刀亂戳、刺倒數人、一名即時斃命、一名肚腸流出、又有一名腿部刺穿、時漢口公安局武裝警察、已趕到維持、羣衆稍散、旋又聚集至六時、衛戍司令部派第四第七兩軍約一營、到場維持、但彼時公安局長張伯倫與英工部局已經口頭交涉、要求將英兵撤去、由警察代爲保護、至十時餘、英兵撤退、衆要求將沙包電網均撤、英人未允、後卒由衆將沿江岸沙包毛棚撤去、至夜半、風潮始稍平息、當肇事時、中央黨部委員與國民政府委員、正在南洋大樓開聯席會議、決定先行調査事實、於二十四小時內議決辦法、並於今(四日)早發出通告、其文云、「中央執行委員暨國民政府委員臨時聯席會議、聞英水兵行兇之事、我同胞一人被殺、數人被傷、政府同人、不勝憤激、政府必當採取適當方法保護人民、在二十四小時內、當可決定辦法、防止以後再有此等慘劇發生、希望人民報仇雪恥、在政府未決定辦法時、勿離開租界、及爲人民以免危險、政府一經決定辦法、立即通知人民、於一月四日午後七時在新市場正式宣布、特此公告」事後漢口特別市黨部特臨時通知武漢農工商學各團體、各派代表二人、於四日午刻在漢口總商會開聯席代表大會、屆時到代表百餘人、公推李國瑄主席、各有激烈議論、後由主席將各方面意見歸納、決定下列辦法、(甲)向中央國民政府要求即時辦理者八項、(一)立向英當局提出嚴重抗議、(二)令英政府負責賠償死難同胞損失、(三)令英政府交出肇事水兵、由中政府懲辦、(四)令英政府撤去兵艦及租界內之沙包危險物、(五)英政府向中政府道歉、(六)英捕及英義勇隊武裝解除、(七)英租界由華警維持、(八)英租界內有絕對自由集會游行演講權、以上八項、由政府限英當局于七十二小時內圓滿答復、如無答復、則由政府向英當局申明、此後再有不幸事件、由英政府負責、再爲免除以後再有該項事件發生、請政府自動辦理下列數事、(一)收回英租界、(二)收回海關、(三)通知英政府、以後英人在中國者、不負責保護、(四)取消領事裁判權、(五)取銷英人在內地航行權、(乙)共同組織人民對英絕交委員會、(丙)五日下午二時在漢口濟生三馬路空地開武漢市民對英示威運動大會、(丁)對英經濟絕交、(戊)訂期開死難追悼會、以上決議即實行、同時將向政府要求各項、推代表十四人、往見中央與政府兩委員、到南洋大樓、由孫科出見、各代表述來意及各條件、孫答政府定今晚六時開聯席會議、決定辦法、七時在新市場當衆宣布政府辦法、請羣衆應暫勿急進、政府決議、亦請擁護、各代表謂現在辦法、須急安人心、遂辭去、當開會時、公安局長張伯倫報告受傷人明宿遠肚腸流出、醫院須開刀後始可治、但開刀無人負責、當由大會推市黨部一人、及公安局偵探科長同往、主張開刀、但是否有救、尚待後聞、現在乙馬頭一帶、截至發此稿時止、(下午五時半)尚有多人聚集、靜待解決、(一月四日)

被刦後之蕪湖

▲商店尚未開市
▲軍餉借款發給
▲騎兵一營解散

蕪湖駐軍一部叛變、全埠商店居戶、幾一律被搶、損失之數、一時難以詳查、約計在數百萬元之譜、五日全埠商業、仍閉門停市、家家門上、俱貼有「被刦一空、無法營業」之字條、總商會所接之報刦函件、堆積逾尺、四日總商會曾將蕪埠被刦情形、分別電報皖總司令陳調元、省長高世讀、軍務幫辦王普、請迅示辦法、以善其後、迄至五日午後、仍未接得復電、市民如驚弓之鳥、紛至總商會聽訊、五日該會乃又再電軍民兩長、略謂支電諒蒙垂察、現在商民危懼、度日如年、務請訓示維持辦法、早定人心、而安市面、迫切待命等語、至軍界函令總商會借款發餉、已於五日籌齊、分發駐蕪之第六師及第三旅、計第六師領四萬二千五百元、第三旅二萬五千元、該師旅領到後、即分別發給各團營、此項發款、係由總商會向錢・貿等業所借、五日下午二時、軍界又在煙雨墩開聯席緊急會議、各師旅團長官、皆往列席、議決(一)推總參議范紹陵、前往安慶、與陳總司令接洽辦公、(二)請商會勸告各業、照常開市、一面張佈安民告示、(三)分劃防區(1)長街・二街・馬路・歸第六師砲兵團負責、(2)江口鷄窩街・由第三旅四十六團第一營担任、(3)南岸歸三旅四十六團三營、(4)城內一帶、責任第六師砲兵第三營、(5)東門外由第六師騎・工兵負責、五日晚間、仍由各師旅派隊佈防、六時後斷絕交通、江邊租界一帶、當事變時、停泊江面之外艦、皆派陸戰隊登岸、荷槍實彈、得未遭刦、五日晚間、外艦水兵、仍在江岸架設機關槍、嚴密防範、是以一般婦孺、咸避居江中躉船、而乘輪避滬者、爲數尤多、又四日夜間、赭山附近亦捕兵士數名、五日解送戒嚴司令部、尚未知如何處置、警察方面、於事變之後、曾派隊在境內各蓬戶搜查、抄出賍物甚夥、亦於五日一律解送戒嚴司令部、記者草稿將竟、又有駐蕪之長安等三艦兵士、發生鬧餉問題、總比由總商會籌措現洋三千元、送往發放、始得無事、總之今日之蕪湖、實有風聲鶴唳、草木皆兵之概也、(五日)

上下千秋

權利

卓吾投稿

今人往往以威力服人、以爲如是乃有權利之可獲、其爲是爲非姑不論、吾且暫認之以起吾說、夫權利可出自威力、則果隨因變、我之威力足以制彼、則彼之權利爲我所承、彼之威力足以制我、則我之權利爲彼所承、如影隨形、如響斯應、必至最強者恒擁其權利、而人之所行、亦惟行其最強者而已、何也、以一旦失其所以爲力、即失其所以爲權利也、是而謂之權利、果復成何意旨乎、西儒有言、凡征服者之權利、非權利也、又曰、凡物之以力有者、義得以力而奪之、是可知以力服人之不足恃、而權利之非可力造也、然則今之有力者其亦知所警惕矣、

探訊、駐蕪軍隊一部於三日晚開赴□□後、總商會比於閩日晚兵變搶掠情形、分電各當軸、請迅示辦法、直至六日始接陳調元・高世讀・王普等復電、陳高會銜之電、略謂此事已另電蔣總參議范紹陔、及軍務幫辦王普、道尹史紹久、會同切實查辦、並妥籌善後、王普由滬發來之復電、則謂已派參議黃新吾、來蕪慰問、陳調元並另派參議袁亞威、由安慶乘吉安專輪來蕪、調查眞相、業於六日上午抵埠、比往晤總參議范紹陔、旋即偕乘吉安輪往省、與陳調元面洽一切、商籌辦法、惟當先叛變之第六師騎兵團第一營、業於六日上午繳械解散、當由第六師礮兵團派隊押送登輪、開往下游、其餘各團營、則由長官嚴密監視、以防再生事故、全埠商店、自被刼以來、迄今未敢開市、軍警行政長官、曾要求總商會向各商號勸告、即行開市營業、總商會遂於六日上午、召集各商幫、開聯席緊急會議、討論開市問題、時第三旅四十六團長兼戒嚴司令張學會、警察廳長徐朝桐、亦到會向衆演說、並力勸開市、且對於以後之地方治安、承認担負全責、商會方面以開市一節、主權操於商店本身、商會殊不能強迫、但允予勸告而已、至於地方人心、仍極驚恐、謠諑尤熾、人民之遷避往滬、與托庇於外人宇下者、不可勝數、目下入晚六時、即實行戒嚴、斷絕交通、各處街衢、皆派兵站崗、駐蕪美艦二二八號、英艦〇六三號、仍於晚間派兵登岸、於江邊一帶架設機關槍、嚴密防範、日艦堅田號、亦於六日奉命開抵蕪地江面停泊、保護僑商、現第六師暨第三旅、戒嚴司令部、同於六日張貼安民佈告、而第三旅四十六團長兼戒嚴司令張學會、亦於六日分電皖總司令陳調元、幫辦王普、以本人事先疎於防範、致生鉅變、引咎靜待處分、（六日）

⊙浙戰中之甯波

▲黨軍組織省政府

甯波通信、黨軍組織省政府、擬設寧波、宣傳已久、今將成爲事實、各委員及主席名單錄後、㊀政務委員主席張靜江、張未到前由蔡元培代、委員張靜江・蔡元培・經亨頤・宣中華・戴立夫・陳其采・韓寶華・□・周鳳岐・褚輔成・（陳其采褚輔成韓寶華六日到甬、蔡元培七日到甬）㊁民政委員、主席張靜江、委員蔣尊簋・沈鈞儒・馬敘倫・莊景仲・王廷揚・潘楓涂・查人偉・魏炯・褚輔成・朱兆莘・張靜江・（莊景仲查人偉潘楓涂褚輔成均已到甬）㊂財政委員、主席陳其采、委員俞煒・陳其采・張寶麟・孫鴻泉・丁濟美・周枕琴・阮性伯・徐鼎年（俞等均已到甬、惟阮孫丁三人未到、尚差五人、在擬議商洽中。）

又一消息、黨軍組省政府、將在甬設立、各委員陸續到甬者、有褚輔成・陳其采・徐鼎年・查人偉・韓寶華等五人、代理主席蔡元培亦於今（七日）晨來甬、其委員會臨時地址、附設於道署前商業學校內、已刊鈐記三顆、一爲「浙江省臨時委員會」、一爲「浙江省財政委員會」、一爲「浙江省政務委員會」、今日各委員有會議、列席者除蔡元培等六人外、尚有省黨部代表宣中華・及寧波士紳張申之・二十六軍軍長周鳳岐代表俞丹屏等、財政委員會已決定設立寧波、省臨時委員會及政務委員會、則有主張設於寧波者、有主張設于富陽桐廬方面者、惟有力分子均以寧波交通便利、應以寧波爲宜、接近二十六軍方面人物、及寧波之士紳、均不以爲然、寧波人士、恐政務部設立寧波非特引起各方之注意、且忙於供給費用、諸多未便、現正在接洽中、

▲入浙黨軍之調查

入浙黨軍、初號二萬、繼稱四萬、但其內情如何、未能探悉、茲從某方得黨軍入浙兵力支配大概、錄之如下、第一師薛岳・第二師劉峙・第廿一師嚴重・第十七師譚曙卿・第廿二師陳繼承・（以上屬第一軍、）第四師張實瓚・第六師馮軼裴・（以上屬第二軍）第十七軍曹萬順全部、第十四軍賴世璜全部、第二十六軍周鳳岐・第十九軍（浙一師、）又據某方消息、薛岳劉峙賴世璜張實瓚各部隊、均已到浙、主力在富陽餘杭兩路、以杭富爲正面攻擊、杭餘爲側面攻擊、浙西歸軍、全由黨軍擔任、由第二十六軍少數部隊爲之嚮導、浙東防務、由第二十六軍第十九軍及各地原有警備保安等隊負責、現第二十六軍部隊、聞已陸續開拔、除衢嚴亦歸黨軍守備外、金華及甯紹溫處等屬、均將派軍駐守、以對付閩軍、

▲沿海防務之佈置

甯波海防吃緊、入溫閩軍、又有由台入甬消息、沿海及奉化等處、已駐有重兵、聞爲規定防守便利指揮起見、已由第十九軍令委陳其蔚爲甯屬警備司令、來偉良爲甯屬戒嚴副司令、委狀已到、即擬在甬垣擇地設司令部、水警廳以海防吃緊、除在鎮海口施放水雷外、現只穿山龍山蟹浦等處、均有港岸、可以駛入、爲防範起見、擬將該三處實行封港、口外亦施放水雷、岸上並派陸防隊駐守云、又十九軍轄軍營、亦已派員前往、一切佈防、現已就緒、故該處[illegible]

鎮海、昨特電來司令、報告佈防情形、鎮海礮台司令部、除各礮台均有守兵砲兵外、又有掩護隊約一營、現因各礮台日夜守護、不敷調用、特添招掩護隊三十名、已招足營平遠台數額、寶麗沿海防兵、除已由轄重一營、工兵二連、炮兵二連、步兵一團一營、二團二營、保安隊三隊、便衣兵一營、分駐大嵩・姜山・橫溪・東吳・（以上保安隊）・松岙・西塢・奉城・（以上轄工營連）外、甯海邊界、駐有礮兵、甬城內駐有一二團各營、七日上午又有二團一營、一團一營、各帶大砲數尊、由五夫隔到甬埠、暫在城內觀宗寺駐紮、明後日會齊各營、開赴奉化、

▲甯台間電報不通

二三日來甯台之電報已不通、其不通之原因、無從查悉、據傳聞所得、謂被閩軍割斷、以絕甯台之聯絡、似屬可信、會稽朱道尹、鎮隸台州、以閩軍集中台州、電訊又不通、遠道傳聞、均謂閩軍在台騷擾、爲調查眞相起見、特派本署職員袁聰、赴台屬各縣調查閩軍在台狀態、

▲酒肉犒賞永績艦

當日所到之永績兵艦、現尚停泊鎮海灘港洋面、鎮海縣商會與甯波總商會、特備豬六頭、酒六擔、送往該艦犒賞、

▲輸送卒招足百名

甯波國民黨市黨部、前接第十九軍政治部□商、代招輸送卒二百名、當由該黨部委託總工會代爲招募、現已招足一百名、由隊長李伯平送往五夫、其餘則陸續招募、該輸送隊之編制、每隊四十名、設分隊長一人、以資統率、

▲知事被辱之稟告

奉化知事沈秉誠、被紳警所扣、旋經邑紳調停、將欵釋出等情、已誌昨報、茲悉會稽道尹昨據奉化縣公署公役劉海泉稟稱、本月一日、沈知事聞有寧波軍隊開至、親至城外迎迓、不料行至半途、突有學生多人、在路攔住、將轎打毀、遂將沈知事拖出、手拿麻繩、隨走隨毆、種種侮辱、不堪言狀、幸遇輪甫營兵士三人經過、當將沈知事救護回署、詎次日鄭所長來署、口稱保護知事、將沈知事拉至警所、派警看管、爲特叩求道憲、迅賜營救、即日釋放、俾可辦理交代云云、聞朱道尹據呈後、當即電飭奉化王營帶以武力干涉、務保沈知事安全出境云云、

▲縣參兩會之解散

第十九軍代理政治部主任杜偉、昨電會稽道各縣知事、文云、「國民政府統治之下、縣參兩會、不應存在、應即電令各該知事、於電到之日、將各會立行解散、並將各該會鈐記器具會址、概行移交各該邑國民黨縣黨部接收、並將辦理情形具報備案」云云、

⊙各方軍事消息

⊙南京

丹徒縣盧知事、呈請將過軍僱夫封船及給養等費、作正開支、總部以各軍業經發欵、令其自辦給養、不得向地方索取供應、久經知照在案、未便准行、

▲閘北區警察署、昨在城北拘獲涉有黨化嫌疑之學生一人、

▲直魯聯軍稽查處、在下關捕獲革軍總司令部宣講大隊隊員甘琢、已由前敵執法處派隊押至下關江邊斬決、

⊙常州

採辦軍需須用航船裝載、現已發給軍需航船旗幟、俾採辦軍需之航船、得以迅速通行、

▲白寶山委任唐普成爲參議、劉讓倘爲司令部副官、劉惠根爲該部稽查、

⊙無錫

縣署昨接武進聯軍運輸司令楊廣瀛來電、以第五師奉令開赴浙江、需用吃水較淺之小輪、請即僱用二艘、火速開常應用、當由縣署轉飭警察所、與輪船公司接洽、下午又由楊司令派副官葉勳來錫、先僱定一艘、交由華副官押解返常、晚間、又僱定一艘、繼續開赴武進交納矣、

⊙紹興

紹興基督教會與地方士紳、發起設立慈善團婦孺收容所、於昨日（五日）下午、在大坊口眞神堂開會討論辦法、當推定西教士高福林、担任正團長、牧師章道生（華人）爲副團長、分東西南北中五區、各設一所、每區附近、又酌設分所數處、每所主任一人、辦事員數人、已決定者、計十四所、正在籌備一切、其經費均由教會及士紳担任、大約尚有續設、

▲紹蕭接壤之錢清場知事關舒、因軍興之後、應付爲難、突於元旦出走、十九軍司令部、於本（六日）日特委林□智署此缺、林當日即往該場履新、

⊙湖州

隨軍出發之民夫、已逮四百六十四人之衆、昨日又由袁家匯一帶解來夫役六十八人、歸縣署僱用、至夜半忽起暄嘩、時監視警察二人、因衆寡懸殊、不能制止、故有二十餘人、踰垣而逃、其未及逃者、亦於今（五日）日釋放、

▲[illegible]

⊙蕪湖

第三旅四十五團副長楊恩熙、日前由狄浦解來黨軍官員郭剛・金鉞兩人、業於六日由皖南鎮守使署槍決、

⊙川省內部紛爭

▲瀘順各屬軍隊之變化

成都通信、近日川中各軍將領、鑒革命軍在贛捷報、均派遣代表接洽其同系各部、商權應付時局辦法、而四川民黨分子、又多奉黨政府命令、積極在各重要城鎮運動駐軍、加入革命、現時瀘縣順慶等處、已接受此種新潮矣、

駐瀘縣之賴心輝所部陳袁兩旅、前已宣布加入革命軍、茲據瀘縣快函、袁品文陳蘭亭兩旅、自到瀘以來、與同駐之李章甫旅、時生惡感、因李旅把持稅收、袁陳積忿有勢不兩立之勢、最近袁陳奉黨軍委任、李旅微有所聞、但不料其驟然發動、故未戒備、十二月一日午後四時、袁品文旅即先在南門外發端、圍繳李旅一團槍械、隨將南門迎敵橋一帶占領、並猛攻李旅旅部、同時陳蘭亭旅由小市進攻、占領大小河街鈕子街白塔街、李旅亦分頭迎敵、直至夜半、雙方竟至巷戰、在三牌坊用機關槍射擊、至天明、李旅漸敗退、李招撫之羅騰芳團、亦有兩營繳枝被提、至七時許、陳袁兩旅用手槍猛力會攻李旅旅部、九時、李旅始向南門退去、計此次激戰、約經過十餘小時、李旅幾全軍覆沒、袁陳亦多損失、至李章甫本人及羅騰芳團長周營長當時均被拘於慰忠亭營房、九日據瀘縣電訊、李章甫已被陳蘭亭槍斃云云、此時瀘縣電政、在陳袁掌握中、李死耗是否確實、不久當可悉明、又瀘城尚駐有魏澤民旅、全部槍枝、於二日晨亦被陳袁繳械、魏本人逃赴渝城、陳袁前電、謂同城部隊、與本軍宗旨不合者、同時解決、即指李魏兩部而言、惟據他方消息、李旅部隊、尚有六連在距瀘十里之新溪子地方、而賴心輝所部、駐江津之李劍鳴師馬峴山旅、現向瀘方嚴爲戒備、又聞馬旅將進攻瀘縣、陳袁兩部將移駐永古宋一帶、似陳袁現勢、尚屬動搖不定也、賴心輝所部、現僅餘駐合江之范世傑旅、駐江津之馬峴山旅、賴部以李旅爲中堅、現李魏兩部消滅、范馬兩旅槍枝不多、賴之實力、幾於完全喪失、據最近傳說、賴將就革命軍軍長職、以便復行統馭袁陳等部、觀賴近致江津馬旅電文、略謂、陳袁已派人來渝、面呈辦法、瀘事必可日內解決、希轉令駐津各部、靜處之云云、又致合江范旅電、前半與致馬電略同、惟電末謂到合李旅部隊、務望特別照料收容、又李旅尚有兵一營到永、希飭黎參謀長前往、飭該營仍赴合江團結云云、據此則賴或將犧牲一李旅、而暫就革命軍所委新職、以圖箝制陳袁、而保留其一部勢力也、

駐順慶之第五師師長何光烈、據順屬各縣爲地盤、已歷數年、該軍在順、軍餉係統籌統支、不似他軍之任意勒派人民捐欵、故能得民團援助、往年鄧錫侯陳國棟兩部「與何爭順屬地盤、交戰數次、何軍終獲勝利、一般人謂何在順之勢力、不易推倒、乃日前忽傳何氏失蹤、探其原因、係革命軍委何以軍長名義、又委何部旅長杜少如爲師長、杜即就職、並迫脅何就職、何因是出走、聞係同其愛妾楊官鳳往南部、又據順慶來電、何氏出走後、秦杜兩旅出任維持、秩序隨即回復、秦杜兩旅長、並受革命軍委任爲六七兩路司令、是役曾擊斃何之護衛連兵士二十餘名、人民死傷尚少、現時駐順城兵隊、已完全易革命軍旗幟、各營連正組織黨部、工會與國民黨部及各機關、正籌備開會慶祝、國民黨部、已從事整理內部、各方派往順城接洽代表頗多、惟何光烈出走下南部後、曾通電其同學將領云、光烈治軍無狀、十二月江（三日）日午後四時、敝師九旅旅長秦漢三、指使少數官兵叛亂、肆行焚殺、恣意搶劫、順城半成焦土、光烈倉卒以出、仰叨榮庇、刻已安全到達南部、業令敝師胡旅長章・李旅長煒如・賴旅長榮陞・尅日集中、殄此敗類、以肅紀綱、惟恐遠道傳聞失實、用特奉聞、即希主張正誼、慨爲扶助、並希指示方略、俾資秉循、隔電神馳、不禁依依、四川陸軍第五師師長何光烈叩、此間之鄧錫侯劉文輝田頌堯、（田駐地在潼川、現以會商時局晉省、）均爲保定軍校學生、與何同學、接到上電後、在鄧宅會議、鄧田劉均主張各出一部兵援何、除田部駐地在川北就近往援外、劉文輝則定派張景伯旅先行、張清平旅繼往、鄧部則李家鈺之張旅即日出發、第七師馬毓智部準備繼續前往、已製小旗多面、擬定禁令十五條、發下各營連、一時兩部之急遽情形、大有屨及劍及之勢、而鄧部之李家鈺、且有電達何、具言已派張旅馳援、其電略謂奉庚電、不勝惋惜、當與曾自南公會商通電、主張正誼、合力扶助、年來川省稍具雛型、軍民宜續、亟待交孚、詎容背叛作亂、紊瀆紀綱、[illegible]、遂飭自後、現已派為部張旅馳往援助、同舟風雨、裁撤諭奇、被髮纓冠、義無可待云云、此電發出後、鄧田劉援何之說、已傳徧一時、乃九日據軍界消息、劉部援何之師、已停止不行、因何光烈最近有電到省、請勿派隊往援、至鄧部往援之師、是否中止、尚未探悉、何之阻止援師、係恐原有地盤、爲援者奪據、欲以現存部隊、單獨收復順城、據外間傳說、何氏率胡李羅三旅向順慶進攻、秦杜已離順慶、據另一消息、則謂羅部已在射洪屬之太和鎮就革命軍第三路司令之職、此外鄧錫侯所部江防軍區司令黃毅顧部、亦傳趨向黨軍、昨鄧部該部回省、該部即沿途宣傳三民主義、而同駐合川之鄧部第三師長陳楹慶、聞將出兵赴順、助新就革命軍職之秦杜、似此則一方討叛、一方援助革命、順城之陷於紊亂、可以見矣、（十二月十日）

⊙袁祖銘將率部入鄂

▲湘西行政權已交還

長沙通信、袁祖銘自率部入駐湘西、以所作所爲、不滿人意、致引起湘中人士之反對、湘政府亦曾數次電袁、勸其即行進駐鄂西、一面電呈蔣介石、請將左翼部隊、調離湘省、旋以袁氏仍不改變態度、遂有由湘省自起解決之趨勢、茲聞蔣介石已電令袁氏、飭部將所部開赴鄂西、協同前線各軍、向前進展、袁氏亦自知湘省不能容其久駐、遂決定遵照蔣電、將所部全行入鄂、辰沅各處、僅留少數部隊留守、以便聯絡後方、並聞袁所委之各縣縣長、已均電、頃奉袁總指揮電令、轉省委會同、以示將政權交還湘省之意、原電如下、長沙民政廳轉湘會同縣長履新、淑靖縣等縣長及洪江釐局長等即行到任、請省政府所委之各該縣長及洪江釐金局長到任等因、除就近轉知靖（黔陽縣長）湯（洪江釐局長）兩君到任外、特電奉達、即希復示爲荷、胡長一・張尚華・王議・同叩、袁氏既將政權交還湘省、則其部隊開鄂之說、當屬可靠也、（一日）

⊙高世讀回皖後之政聞

▲三政策進行計畫 ▲丁知事撤任趣談

安慶通信、皖長高世讀赴寧辭職、已經蔣氏挽留、打消辭意、業於陽曆除夕前一日回皖、照舊任事、高此次由寧回皖、意興甚豪、對於皖省吏治教育實業水利諸要政、頗具一番整理之決心、頃提出三大政策、期在必成、㊀安徽大學、㊁皖南築堤、㊂皖北疏河、日來已次第進行、茲將高氏三大政策進行步驟、略述於後、安大計畫、本年夏間之會議、本係高氏提倡、中間雖因軍事發生、籌欵不易、然進行並未稍懈、聘請名宿姚永樸任校長、下榻省署、待以師禮、月餘始去、高氏現在變更計劃、先行聘任董事、然後召集董事會議、組織成立、所有皖省巨紳名流、均在羅致之列、昨日已發出聘函、聘請阮強・周學熙・江朝宗・李燦周・方展之・蘇民生・孫洪芬・胡叔麒・吳中英等十五人、此係第一批、聞將來尚須續聘、當此軍務倥偬之際、促成大學、能否見諸實行、殊未敢必、皖南各屬、濱臨長江、計有二十餘縣、素以圩堤爲重、皖北各縣、頻年水災、皆從淮河諸河、未能疏濬之爲患、現正冬令、河乾水涸、築堤疏河、均應及時舉行、應如何舉辦之處、必先由調查入手、頃聞高氏已飭科擬稿、揀選熟悉水利人員、分別委派、前往皖南北各縣、實地調查、會同各該縣知事、切實計畫、務於陰曆年內趕工云、高氏此次回皖、還有一件趣聞、即懷寧縣知事丁松森之撤任也、據聞高月前赴寧、政界上即喧傳皖長將任何炳麟、並有唐家藩接任財廳之說、丁松森信以爲眞、洗電蕪湖、探聽何氏何時回皖履新、一面將省署內外、大加修飾、以備歡迎新任、未幾適逢唐家藩到省、丁松森擅自主張、以省署錢榮軒、整理爲唐氏辦公處、丁意以爲高氏決不致再來、即高氏回皖前一日、猶有傳說、省長決定是何、所以丁松森更積極籌備也、迨高氏乘安豐兵艦抵皖、接見官廳內歡迎之文武官員甚夥、惟未見丁知事之面、回至省署、又見內外煥然一新、高爲人、性情爽直、不復忍耐、傳見丁松森、拍案申斥、是以時亦頗不解、詢諸左右、某秘書和盤托出、高爲軍界中新年三日甫過、即行懸牌、將丁撤任、改委省署秘書主任張杰英署理、丁松森原充省署交際員、暫行代理懷甯縣知事一缺、聞交際員亦經同時下令撤差云、

⊙湘省郵務風潮仍未解決

▲郵務長候北京命令 ▲省政府向武昌請示

長沙通信、湘省郵務風潮、以郵務長吳觀詔兩西人、對於工人所提條件、未肯承認、雖經建設廳總工會省黨部各機關之調解、曾當面承認、然於次日即未到局、並將所有郵票匯票欵項、一併封存、致郵務無形停滯、省政府既得郵務工會呈報、當以事關全省交通、曾致函該郵務長等、請暫時到局、照常任事、所有工人提出條件、靜候中央解決、該郵務長等亦置之不覆、聞日來既未到局、亦未回水陸洲住宅、均是日蟄居英艦中、聽候北京交通部及郵務總辦命令、郵務工會及各方面、則多主張乘此機會、即將郵務收回、業已具呈省政府、請即將該郵務長等撤差、另行遴委、省政府則以事體重大、既已由省政府電達武昌交通部、應候命令解決、不能即由湘省自行主張、故日來此項風潮、已成僵局、郵局既無郵票及匯票可買、遂絕無收入、其外埠匯來之欵、亦絲毫不能砝付、除黏有郵票之信、尚照常收寄、外埠寄來之件、尚照常投遞外、此外以無事可辦、均一律停頓、惟西長街總局、每日開門五小時、（上午自九時至十二時、下午自三時至五時、）其餘各支局、均全行關閉、似此雙方各趨極端、不卜何時始能解決也（二日）

⊙要聞簡報

南京

◎連日漢口英僑、因該埠風潮擴大、乘輪到甯避避者、不下數百人、江甯交涉署、省警廳、均派員照料、

◎浙江警察廳、咨調省垣北洋警察巡長以上人員之富有警政學識者赴浙、

◎徐鼎年委任方還爲江南水利局會辦、月支薪水二百四十元、

譯電

⊙美使歸國原因之另訊

七日北京電、駐華美國公使馬克謨氏、此次突接本國政府諭行歸國之電、茲據調查、確有內幕、蓋英國代表阿斯頓氏尚未於前月十六在北京外交團會議席上提出英國新提案時、先會議美國公使、徵其諒解、而於日本芳澤公使毫未提及、此中意味深長、已非局外人所能推測、及提出後、除英美兩國外、不爲其餘各國所持反對、即中國自身亦不表示絲毫好意、英國案之形勢、既日趨險惡、而當初贊成之美公使、又未便全然改變態度、當此進退維谷之際、乃以歸國請訓爲詞、倉猝實爲脫出窮境之策、（電通電）

⊙日本預防排日

八日東京電、東京三日華實業協會、以現在之中國排英風潮、日趨濃厚、將來或轉而向日、亦未可知、特警告日人、宜先有此覺悟、並主張日英美提携、解決對華政策、現正討論一切、（電通電）

⊙日內閣與議會勢難兩立

八日東京電、遞相兼內相安達氏、七日在憲政會幹部會作如下之聲明、「最近尤以諒闇後政府關於政局種種之意見及臆想、已經傳播、而國民中尚有所惑於其進退者、實公遺憾也、爲政府對敵之政友會之態度、似急於與政府接戰、以期破壞之、但本黨態度、分硬軟兩派、床次總裁亦似思及政本提携不能圓滿、無論如何、在野兩黨、或恐皆欲於休會後之議會再開時、向政府施以內迫、但吾人於諒闇中與國民共相兢兢業業以期、御大葬於順調中終了、不欲在議會上爲激烈之政爭、若在野政黨利用此時機、放出使政府到底不能解散爲前提之暴舉運動、則政府爲正當防衛計、當毫無躊躇、以取用憲法上之手段、彼時或不經停會之手段、即出於解散之一途、亦未可知、於政治上富有自覺之多數國民、對於此舉、必能與以正當之諒解也、至於若槻首相之觀念、當亦不外於此耳」云云、（東方社）

政府彈劾案之提出期、據政友會有力者之意響、須視政友本黨氣勢如何、方能決定、而政友本黨之態度、前日以來、漸有積極表示、政府方面、則云不必警戒、政友本黨之一部、擬擁上原元帥爲首相、組織中間內閣、已在暗中進行、（電通社）

⊙上年日本對華貿易額

八日東京電、日本大藏省發表十二月間之日本對華貿易、輸出三千零八十八萬五千圓、輸入二千二百九十一萬七千圓、輸出超過輸入七百九十六萬八千圓、自去年一月以來、累計輸出五億一千零四萬六千圓、輸入二億六千七百九十四萬圓、輸出超過輸入二億五千二百十萬六千圓、（東方社）

⊙美國之軍備問題

八日華盛頓電、柯立芝總統請國會續撥七萬五千元、爲裁軍大會美代表團之經費、總統稱、籌備工作尚佳、在繼續會議中、可望有具體結果、應請予以合作、以期促成可決定辦法之最後會議云、衆院以一三七票對一三五票否決以四十五萬元開始建造新巡艦三艘之修正文、海軍經費案、已由衆院通過、（路透社）

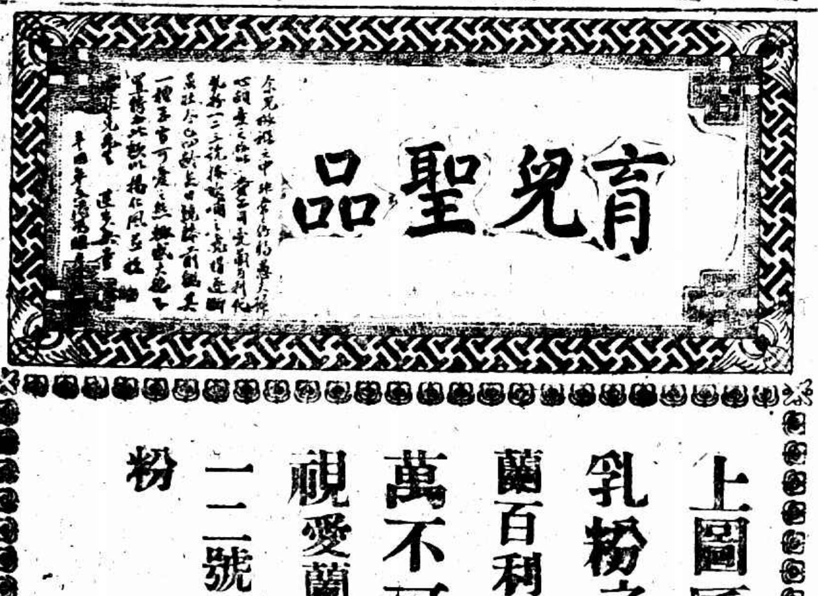

上圖匾額懸諸敝公司已歷四年爲譽揚愛蘭百利代乳粉之一種 敝公司收得同類之謝函不可勝數 良以愛蘭百利一號代乳粉一如母乳無異諸君如欲兒童強健萬不可忽視愛蘭百利一二號代乳粉

如令郎令愛等因哺養失宜請剪下此券寄至愛蘭漢百利公司並附郵票八分當奉贈代乳粉樣品及育兒寶鑑一册

上海廣東路四十號愛蘭漢百利有限公司謹啓

◎美國之外僑入境限制

七日華盛頓電、柯立芝總統以商部所編之報告送交參議、內稱、本年七月以後、外僑入美境者、將減去一萬一千一百二十六人、歐洲各國人可入境之人數、比照一八九○年美國境內生於國外之人民決定之、各國人准入境之數、現大有變更、愛爾蘭自由邦現許二八・五六七人、七月以後僅許一三・八六二人、英國與北愛爾蘭現爲二四・○○七人、將來可增爲七三・○三九人、法國將減爲三・八三七人、而非六・九五四人、意國將減爲三・八四五八人、而非六・○九一人、希臘將增爲二・四二一人、而非一・六四八人、各國至少有一百人可許入美境、（路透社）

◎波拉表示美國對尼加拉圭態度

七日華盛頓電、參議員波拉氏今日與美總統晤談後、立於白宮階沿上告新聞記者、謂美國無事於尼加拉圭、總統並未有該處美人生命財產處於危境、美國因此必須干涉之證據云、波拉後又稱、尼加拉圭如有人在憲法上應爲總統者、則其人即爲自由軍領袖薩措薩博士云、（路透社）

◎英美間無線電話已通話

七日倫敦電、倫敦與紐約間無線電話營業今日正式開幕、第一次所傳者爲聖保羅大教堂、午後二點一刻之談話、後爲英國郵務大臣與美國電話公司總董之談話、然後即公開、計最初一時半內發出電話十起、據局中人云、進行頗順、惟日落後空氣不佳、停止發電、一般用電話者、皆表示滿意、八日向麥約翰納斯堡電、倫敦與紐約間無線電話此間可清晰聞之、八日紐約電、報紙皆謂穿越大西洋之無線電話交通、雖有不甯靜之空氣、然已可謂爲令人驚異之成功云、（路透社）

地方消息

蘇州

◎實業局經費問題 吳縣實業局經費、本擬在滯納罰金項下借撥、惟此項罰金、向由各市鄉主張用途、故各市鄉紳董均不贊成、茲經省議委員石愚來蘇、七日晚由張知事宴委員、並請紳董孔康侯・宋銘勳・嚴毅青・姚仲芳等作陪、席間經委員極力疏通、始允由罰金項下暫借洋二千元、以前實業局所借之款、准在該款內除扣、由省委會縣飭復實業廳、

◎三豐封案限期破獲 葑門外三豐米行、於三日晚被劫一案、警廳李廳長以該案在南區境內、該管警員既疏忽防範於前、復不能獲盜於案後、遂將該區丁署長記大過一次、第七分駐所閻巡官記大過兩次、倘能如限破案、除將功抵過外、並仍予獎勵、

◎商團之聯席會議 商團團本部、昨晚召集各支部、開聯席會議、計到二十餘人、由團長季小松主席、略謂各部出防時間、須提早一時、冬防期內、各團員不許無故請假、城外各處水道要隘、由各該處支部調查報告、以便設置水柵、防禦盜匪、所有各團員常備子彈、非奉命令、不得開放、以昭愼重、

◎捕蝦船亦遭盜劫 城河口地方前日泊有捕蝦漁船二艘、於入夜七時許突來盜匪十餘人、各執電筒利器等、內有一盜且執舊式之前堂槍一枝、先後躍登二船、將銀洋衣物等搶劫一空、約一小時之久、始各攜贓呼嘯而去、事後由船戶張少保・童福春等檢查、計被劫去現洋四十餘元、棉夾衣服二十餘件、約值價百餘元、所有由縣領到營業火烙執照二張、亦被劫去、聞張童等昨已具呈縣署、聲請補給執照、至所劫之贓物、則未報官請緝云、

無錫

◎燭業工潮可望解決 本邑燭業店夥、前以生計困難、向店主要求加薪一個月、以維生計、詎遭店主拒絕、並由柏燭公所董事議決、聘請律師張桐、爲常年法律顧問、代表燭業店主、警告夥友、對於此次加薪要求、完全拒絕、店夥方面、以要求絕望、遂於前日起、實行罷工、並於下午在城內書院弄嚴廣開會、討論對付辦法、當由店主報請縣署督緝員吳正榮、前往解散、將店夥李禄鱗等二十五人、一併解送警察所、由顏審判員訊問一過、諭以各回本店營業、勿作軌外行動、並各具安分切結而歸、現聞店主方面、又作第二次之會議、決定加薪半個月、店夥方面、則提出六項條件、主張改良待遇、所有加薪辦法、須依照半時之薪工爲比例、平日工薪一元二角者加倍、三元以內者、加十分之八、五元以內加十分之六、八元以內十分之四、八元以外十分之三、逢臘月雙薪、月規每月大洋八角、以上各項條件、由店夥組織臨時委員會、印發宣言、請各界援助、並具呈縣署、請求秉公處斷、茲聞店主方面、爲維持營業起見、對於各項要求、已允讓步、昨經某君等以第三者資格、出任調停、或能圓滿解決也、

◎誘拐婦女被獲 在市公所充當挑垃圾工頭王大昌之妻周氏及女、向以販賣人口爲事、前日母女二人、又設計至光華布廠誘拐二十餘歲之織布女工兩名、及十二歲之女孩一口、預備販至上海、販賣他埠、二婦一爲葉廣氏、係公花園前面督金子英車夫葉三之妻、一爲王華氏、係做短工女人王大寶之媳、女孩不知其詳、聞引誘方法、詭稱受上海大織布廠之委託、代招女工頭十名、指揮工作、不必動手織布、月可得工資十六元至二十元、葉廣氏等誕美工資之鉅、均入其彀中、即溜其出廠、王周氏又代葉廣氏至葉家取得衣服數件而去、晚間葉夫回家、不見妻子、詢及乃母、即云薄暮時有人來家取衣、葉知爲奸人所乘、急馳至車站伏在暗陬守候、夜半時果見王周氏葉廣氏王華氏及王周氏之女等四人至站、（聞女孩尚未帶去）葉即出其不意、將髮妻拖住、問向那裏去、王周氏之女知已敗露、立即轉身逃跑、僅將王周氏擒獲、守至天明、扭至城內報明主人、片送中區分駐所請究、同行被拐之王華氏、亦由其姑王大寶到區領回、王周氏不認誘拐、欲請律師薛乃傳出爲疏解、並向中區分駐所取保、薛君未允、

◎米業八段董事會議 米豆業因討論發還各客戶第二次軍用墊款三成四問題、於前日下午兩時在稻餘堂開八段董事會議、到會者有趙子新・陳伯賢及各行代表等共七十餘人、由趙子新主席、經討論之後、主席謂軍用墊款本無糾紛、因有票無票之爭執、現經調人主張、有票者一律散還、無票者散一成四、餘下二成充作地方善舉、係施粥局善材局各得一成、（衆允可）議決初六日照數發還各段、以清公所手續、至建所捐款、由各段量力捐助、

◎縣農會借地建會所 縣農會會長顧彬生、近爲籌建農會會所、迭與張知事磋商、擬借用縣署後面荒園自建新會所、當派員將該荒園測繪圖樣、計佔地一畝二分九釐、函呈縣署懇商借用、其建築經費、即以今春縣農會出售東門外壇基得價項下動支、以六千元或八千元爲度、茲悉此項借地問題、業經張知事核准、昨已函覆縣農會准照原圖借給基地一畝二分九釐、刻顧會長已雇工打樣、估價投標承造、興工之期當不在遠、

揚州

◎電催報解畝捐 江蘇運河工程局昨電宿遷縣知事、轉催解畝捐委員趕[illegible]基、以睢沭已報解八百餘元、宿徐解到三千餘元、仍望催徐結報、至邳泗淮現在收數正旺、應催大宗報解云云、

◎教育議案提交縣會 教育董事會、現將議決各案、提交縣會提議、㊀二區第十四初級小學、四區第九初級小學、前因故停辦、現兩地士紳先後請求恢復、經費實係無着、應請縣會核議、如能另籌的款、自應照辦案、㊁各校每學年開始、關於修繕設備等費、務所必須之款、本年因經費支絀、力事減省、仍非五百元不辦、惟預備費項下爲數甚微、無法支配、祇有請求縣議會設法開源、以濟急需案、㊂私立乙丑中學校、請求補助費用、亦因經費支絀、無從設法、擬請縣會另開新源、酌量補助案、㊃各校五月份舊欠、（約八千元、應於本年發放、）及去職教員五六月舊欠、（約七百餘元、應即發放、）兼各校墊用之款、（約五百元、）均分文無着、擬一併請求縣會、設法籌款償用案、㊄文廟管理員、迭次函請修理、實因無款、請設法籌議款項案、

◎西鄉舉辦團防 西鄉南六集市、以鄉區盜案迭出、擬該市保衛團總集議舉辦團防、以謀自衛、惟經費無着、幸有新墊事李某、願出巨資、襄助其事云、

常州

◎教育局籌發學款 十一月份學款、教育局已籌備齊全、市鄉先行發放、已於六日起由各市鄉董到局具領、縣立各校因三千元借款、須初十日方可兌到、故定十一日發放、十二月份學款俟月半後將下忙附稅結算後、即可發放、一月份學款擬將雜稅田租抵發、尚不敷數千元、亦須籌借、日來劉局長正在接洽、惟尚無把握、

江甯

◎法大畢業生錄取法官 南京江蘇法政大學、成立已十有六年、辦理認眞、科目完善、此次北京舉行司法官考試、該校畢業生前去應試者十四五人、而榜案發表、錄取在甲乙等者有崔希超・穆守志・王服堯・王藍勝・郜允文・居瑛・丁念祖・劉榮善・仲漢楨・宋樹森・吳巽・吳仙衞十二人云、

如皋

◎張黃港設救生義渡 江北猪隻統捐局長王允皋・及邑紳黃吉人等、發起張黃港救生義渡、前與靖・泰・江・各縣士紳、會銜呈請省廳備案、業經批准、造船經費、約需銀二千四百元、仿照天生港巡哨船式辦理、除王前局長及現任謝局長其捐助九百元外、不足之數、推定黃吉人・徐引遜・倪冠卿・擔任募集、常年經費、由猪隻統捐局、每猪一隻、帶徵二釐、按月撥給常費四十元、亦奉省廳核准、昨由謝局長咨請如・泰・靖・江各縣知事、實行徵收、並推定謝局長爲監督、倪冠卿・鄭生遠・黃賓六・爲經辦員、黃吉人・倪冠卿・爲董事、宋汝霖・黃賓六・石錦屛・盧楚卿・爲幹事、負責進行、救生義渡局址則附設猪船公所內、

海門

◎大霧竟日紀聞 連日天時、異常和暖、六日晨三時起、忽大霧迷漫、港口一帶更濃、直至下午四時始散、滬輪應於晨間三四時即可到埠、因之延遲至十小時之久、乘客暨郵件報紙、抵港時已萬家燈火、大霧竟日、爲從來所僅見、

◎各校提前放假 海門中學、暨縣師商中等校、近因時局不靖、外埠寄宿生、急欲返里、以故各校特提前考試、現已完畢、關訂九日給放寒假、縣立各小校則訂十五日給假、

◎縣令嚴緝盜案 本邑縣署、近以四鄉盜案疊見、二堰張姓、及大腳鎭張洪宰家等贓盜、迄未破獲、經各事主呈請嚴緝、已通飭所屬、務獲究辦、以維治安、

◎零售煙酒亦須領照 海門煙酒公賣局、近因省局比較增加、本邑捐收不敷甚鉅、前所徵各煙酒商之執照捐、僅徵經理及臺批等商號、其餘零售商號、概未照徵、刻該局爲整頓稅收、特訂自本年起、凡零賣煙酒商號、均須領取營業執照、每期繳納捐費兩元二角、現已派員分赴各鄉鎭、登錄售賣煙酒各零戶牌號、以便徵收、

湖州

◎米船到埠米價跌落 本邑米價、前因來源稀少、市價日增、刻海安等處米船、業已陸續抵海、米價因之跌落、現上秈每担叫十七元三四角、白米十九元、中秈十五元五六角、

◎以訛傳訛全城驚擾 湖城自杭州方面開戰後、謠言甚多、一夕數驚、昨晚（四日）又起驚擾、居民竟夜不寐、緣是晚某機關接杭州來電、報告南星橋方面開戰、一時鬨聲所播、以南星橋方面誤爲南潯方面、以訛傳訛、全城震驚、漏夜遷移、而以北門一帶、紛擾尤甚、翌晨海島收容所、婦孺麕集、嗣經西人一再解釋、並由縣署佈告闢謠、始各歸去、

平湖

◎銀樓劫案續誌 平湖城隍廟前老鳳祥銀樓、前晚被盜搶劫、槍傷一人等情、已誌本報、茲悉是案盜犯朱芝田・朱九小二人、在青陽涯地行拿獲、昨晚解中、經張知事鄭承審員會審、供出尚有同黨陳某等五人、步行赴申、機關在南市某處、贓械均由五人帶去、約在某處分贓、本縣有收鷄鴨之胡阿二爲內線、當出具條往提、並無其人、今晨（七日）警所長王鼎熒率警十六名、赴申訪緝、縣知事發鷄鴨同朱芝田、至東門外後街、令其指出胡阿二之住所、是處鷄行甚多、彼竟指定晉得順催該行並無一胡阿二其人、合行夥友、齊出認看、均屬非是、遂即帶回收押、一面令法警將晉得順賬簿帶縣查看、該行已受驚不淺矣、

奉化

◎幼孩被匪擄去 奉化松林區中園胡阿世家、於一月二日夜突來盜匪十餘人、將阿世之子（約五六歲）架擄、向石樓嶺而去、

永安公司冬季大減價廿一天

陰歷十一月念四日起

先施公司冬季大減價廿一天

十一月廿四日起

咳嗆

▲若不速治 必爲肺癆之根

▲療治之法 惟有速服「助肺呼吸香膠」

咳嗆由感冒而起○初患時往往無人介意○咳久則傷其肺葉○而肺癆成矣○癆病百中難治一二○蓋爲人所知道○人每以「咳嗆」爲細故○玩忽視之○馴致演成肺癆○而不可救藥○可不懼歟○本藥房發行「助肺呼吸香膠」○久著盛名○每年治愈咳嗆○更僕難數○凡患是症者○希速購服○而保肺體○亦即防癆至善之法也○

助肺呼吸香膠 主治

老積頑痰……傷風咳嗽

新久咳嗆……肺炎肺癆

咯血痰血……哮喘氣急

喉啞失音……一切肺病

每盒二元 每打念元

五洲美容霜

乃冬令妙品

上海四馬路

五洲大藥房發行

各大藥房均有出售

二萬磅壓力之量

桂格麥片裝罐之壓力在二萬磅以上罐中空氣已經排除可無蟲蛀等弊罐口封蓋又異常密切不論久遠咸能保持其新鮮優美之氣味且裝罐之壓力既大其中所容之量亦自較罐大而裝鬆者多

請日食桂格麥片若干但購時須認明其罐上之「老人」標記及罐頂之金屬封條

各處百貨商店均有出售

（三）

上海郵政信箱第六五○號貿勒洋行經理

本埠新聞

⊙法公廨會審民案將結束

法租界公廨自五日起、宣告自動更改陪審制度後、凡關於五日後辦理之一切民事案件、已無領事陪審、惟以前審理未了之案、仍按舊例辦理、聞將於十二日辦結束、至關於華會審官、一仍舊貫、省政府方面、亦並無接洽加委消息、惟自陪審制更改後書記官長一職、現改委前檢察員朱泰增接充云、又據外交界消息、孫傳芳對於法公廨之自動交還、深爲嘉許、在尚未派員接管之先、暫由許交涉員與該公廨廨長聶容卿接商辦理、

⊙法公董局將改革之外訊

八日上海泰晤士報云、法租界公董局、本定於本月底選舉、刻因大局關係、已作無期之展緩、在此過渡期中、法租界將由臨時委員會管理之、法總領事昨日已發出此項通告、至於此臨時委員會之組織、不久即將宣布、據聞委員長一席、將由法總領事担任、按現時公董局局長、本爲法總領事梅吉爾氏、副局長爲許瓦寨氏、另有局董七人、

⊙公共租界之華董問題

▲將徵求選民意見

公共租界納稅華人會、於前日開全體理事會、討論應否容納工部局增入華董三人案時、曾推定馮少山・呂靜齋・林炎夫・郎志豪・黃瑞生等五代表分徵各方意見、茲悉前日上午十時五代表除林炎夫以事未到外、馮・呂・郎・黃四代表、特往該會正理事長王正廷君處詢問意見、王君當謂此事應徵詢上海納稅市民之意見、其辦法㈠在各報登載封面廣告、㈡分函全體選民請限期答復、以定拒納、方爲根本辦法云云、各代表亦深以爲然、聞日內即將召集臨時理事會討論實行、

⊙外籍律師照常出庭法院

臨時法院成立以來、凡對於民刑各案悉照法院編製法及現行民刑律辦理、近聞各外籍律師最近曾開一度會議、凡華人控告華人之新案、如何辦理、公決照舊受理代表進行、故日來各外籍律師照常營業、

⊙長江各地英人先後抵滬

八日文滙報云、自漢口九江蕪湖等埠裝載避難英人來滬之鄱陽輪、已於今日午後行抵法租界外灘、該輪自漢口啟椗時、載有一百二十二人、行抵南京時、中有四十一人、換乘大通輪來滬、又有十一人、則於南京登岸、大通輪亦已安然抵滬、德和輪亦已泊於老寧波碼頭、龍和抵滬之期、亦必不遠、

⊙遇險法輪抵滬將加修理

八日上海泰晤士報云、法國商輪江京號、(譯音)昨日由宜昌開抵上海、據船中人云、當上年十二月二十八日上午十時、行過宜昌北六十華里時、曾爲岸上之粵軍射擊、計歷十六分鐘、中彈可五百粒、而粵軍放出者、共有一千五百粒之多、船上載有來滬之西人三名、所有水手六十八、均爲華人、因船主防禦周密、結果一無死傷、但船身受傷甚重、抵滬後、泊於金利源碼頭、須加以修理後、方能開行、該船昨日抵滬後、船主即赴法總領事署、向法總領事報告一切、

⊙伯林氏將公開演講電照術

法國電學發明家伯林氏、定下星期二在法總會舊址試驗電力傳達照像及通信機、已見前報、茲悉又定星期四在南洋大學試驗、並演說原理、昨晚由中華國際興業公司郭尚賢何尚平二君在大東設宴招待、到中美法比科學家甚多、聞興業公司發有經理此項電機之權、將來必爲國人所歡迎、攝影學會邀請伯林氏專爲華人演講、茲將該會致會員及攝影團體照相館等公函列下、電照術發明家伯林氏早在歐美各國享有盛名、現已蒞滬、不日回法、本會因鑒該術新奇、且爲攝影界之新發明、故特懇伯林氏專爲華人演講、茲特定本月十二日(即星期三)下午五時、假座四川路青年會大廳、同時並有電影、藉以解釋該術之原理並成績、幸祈早臨、勿失交臂、再者、此次演講會係屬公開、並希轉告貴友爲感、

⊙東亞博覽會徵品將告截止

日本福岡市所發起之東亞勸業博覽會、定期於本年三月二十五日至五月二十三日間在該市舉行、對於滬地出品等事、由本埠上海通信社長渡邊天洋氏設立上海事務所辦理、以本月底爲截止期、目下已有相當出品、對於中國方面、曾託由總商會代辦、

⊙商埠署參議會紀要

商埠公署參議會、昨午後二時在威海衛路五號開會、除袁觀瀾黃任之兩參議因事赴寧請假、陳炳謙託沈聯芳代表外、如主席參議李平書・參議沈聯芳・宋漢章・王省三・虞洽卿・顧馨一等均到會、討論保安處提案、以小東門華法交界、如裘天寶等保業因之建築、不易於近期間內更動、西門一帶現尚寬闊、惟應如何飭令退進、陳請督辦公署轉行警察廳上海市公所會商定奪、又議閘北市公所經費案、議此案既經呈請縣署、應俟縣核、呈由商埠公署查案核辦、四時散會、

⊙防守司令部設稽查處

▲專司調查團體與報館

上海防守司令部、現於本部另組織一稽查處、聞已委司令部副官長屠某爲處長、內有稽查員五人、專事調查官廳所認爲非法團體行動、及報紙記載之內容、並設有南北分處云、

⊙丁文江須重入醫院

丁文江回寓已數日、詎回寓後適夫人抱恙甚劇、丁氏心甚焦急、舊恙不免牽動、每晚鼻部仍甚發痛、鼻部傷痕亦未全愈、據牛惠霖醫生診斷、須住院靜養三個月後方能完全復原、且鼻部亦須覆行施用手術、堅勸丁君復入醫院、聞已得丁氏之首允、不日仍將入院醫治、

聯軍駐滬執法處溫應星處長、因公於昨夜九點卅分乘坐滬寧廿三次夜車動身赴寧、

⊙蔡元培等前日赴甬

浙省要人蔡元培・沈鈞儒・魏炯三人、於前日下午由滬搭輪赴甬、聞蔡氏已被任爲政治會議主席、

⊙滬杭客車今日可開六班

滬杭鐵路因杭州閘口段內所有軍用車輛、業經運輸司令棠棣輝陸續發還、故昨日該路開駛之客車、已較日前爲多、由滬開杭者、有上午八時一號快車、十一時四號慢車、及下午三時六號快車三班、由杭來滬者、爲第一號快車與三號慢車兩班、惟三號車於昨晚九時許離杭、已較規定時刻遲開十小時之久、須於今晨四五時方可抵滬、聞今日閘口站將增開五號快車一次來滬、並聞杭州方面昨開貨物空車三列抵滬南站、約八九十輛、故該路貨車日內當可開始裝運、又一報告、前日滬杭來去客車共有四班、昨日上海又增開下午三時之六號慢車一班、共爲五班、司徒錫及路總管黃純道迭向浙江軍事當局磋商放回車頭車輛、以便客貨運輸、現承孟昭月已飭兵站運輸總司令萊甄樓酌辦、並當發佈告於軍隊及各車站、略謂凡開軍用專車或要軍用車輛、應由該軍隊先用電報或電話知照運輸司令部請示核准、方可照辦云云、

⊙津浦鐵路之行車時刻

津浦鐵路車務總管、昨致本報一函、述該路最近行車之時刻、原函爲英文、茲譯之如下、自一九二七年一月一日起、各項客車混合車等之開行時刻、均按照一九二三年十一月一日所訂之行車時刻表、表列於右、

下行車	第一次	第三次	第五次
天津東站開	[illegible]	[illegible]	[illegible]
天津總站到	[illegible]	[illegible]	[illegible]
天津總站開	[illegible]	[illegible]	[illegible]
滄州到	[illegible]	[illegible]	[illegible]
滄州開	[illegible]	[illegible]	[illegible]
德州到	[illegible]	[illegible]	[illegible]
德州開	[illegible]	[illegible]	[illegible]
濟南到	[illegible]	[illegible]	[illegible]
濟南開	[illegible]	[illegible]	[illegible]
泰安到	[illegible]	[illegible]	[illegible]
泰安開	[illegible]	[illegible]	[illegible]
兗州到	[illegible]	[illegible]	[illegible]
兗州開	[illegible]	[illegible]	[illegible]
臨城到	[illegible]	[illegible]	[illegible]
臨城開	[illegible]	[illegible]	[illegible]
徐州到	[illegible]	[illegible]	[illegible]
徐州開	[illegible]	[illegible]	[illegible]
蚌埠到	[illegible]	[illegible]	[illegible]
蚌埠開	[illegible]	[illegible]	[illegible]
浦口到	[illegible]	[illegible]	[illegible]

上行車	第二次	第四次	第六次
浦口開	[illegible]	[illegible]	[illegible]
蚌埠到	[illegible]	[illegible]	[illegible]
蚌埠開	[illegible]	[illegible]	[illegible]
徐州到	[illegible]	[illegible]	[illegible]
徐州開	[illegible]	[illegible]	[illegible]
臨城到	[illegible]	[illegible]	[illegible]
臨城開	[illegible]	[illegible]	[illegible]
兗州到	[illegible]	[illegible]	[illegible]
兗州開	[illegible]	[illegible]	[illegible]
泰安到	[illegible]	[illegible]	[illegible]
泰安開	[illegible]	[illegible]	[illegible]
濟南到	[illegible]	[illegible]	[illegible]
濟南開	[illegible]	[illegible]	[illegible]
德州到	[illegible]	[illegible]	[illegible]
德州開	[illegible]	[illegible]	[illegible]
滄州到	[illegible]	[illegible]	[illegible]
滄州開	[illegible]	[illegible]	[illegible]
天津總站到	[illegible]	[illegible]	[illegible]
天津總站開	[illegible]	[illegible]	[illegible]
天津東站到	[illegible]	[illegible]	[illegible]

車次	站	時刻
下行車 第七次	濟南開	上午八點十分
	徐州到	下午九點五十三分
第十一次	天津總站開	上午六點五十分
	濟南到	下午十一點廿三分
上行車 第八次	徐州開	上午六點〇一分
	濟南到	下午七點三十分
第十二次	濟南開	上午六點二十五分
	天津到	下午十點五十三分
第九次	徐州開	上午七點十分
	浦口到	下午八點四十一分
第二十一次	天津總站開	上午七點五十五分
	濟南到	下午六點二十九分
第十次	浦口開	上午六點五十分
	徐州到	下午九點〇八分
第二十二次	濟南開	上午十一點二十五分
	天津總站到	下午九點四十二分

⊙磁業加薪條件已簽字

▲友誼會亦宣告成立

磁業夥友因加薪條件中之抽釐、爲店東否認、日前開代表大會公決、其餘條件均可通過、惟抽釐一層、一致力爭、仍請所推之六代表、赴公所洽商酌減、但不能一概抹煞、七日午後各代表邀同店東代表磋商、毫無進步、當即回會報告、無可再爭、由駐會代表發出通告、當晚開全體大會、假座民國路吉慶樓正廳、是日因華界戒嚴關係、除租界外、其他各店多派代表一二人到會、計簽到一百餘人、羣知交涉毫無進步、而友誼會之促成、更不容緩、公議今晚大會、即爲友誼會之成立大會、隨貼出通告及秩序單、㈠振鈴開會、㈡公推董文卿爲主席、熊仲衎紀錄、㈢主席報告、(甲)加薪運動之經過、並宣布簽定條件、(條件附後)(乙)友誼會進行狀況、並由嚴資齋報告入會人數、及隨後補塡志願書發給入會證手續、應組織徵求隊、徵求隊員、記分以考成績、田玉軒報告經濟狀況、收支大概、公議入會費照月薪百分之十、隨後會費分爲三等、每月不過數角、㈣主席宣讀修改後之會章、一致通過、㈤選舉執行委員、公議籌、手續尚有未週、先推出籌備員嚴資齋等十八人、辦理選舉及籌備會所一切、㈥來賓演說、有店員總會及其他各業公會代表演說、大概祝該會毅然成立、及會員勇於捐助、入會踴躍、故大會得早觀厥成、並盼其將來照章籌設補習教育、提高學徒知識云云、由主席答謝盛意、㈦茶點散會、㈧會員演說、大概關於經費及籌備上多所建議、時已夜午矣、茲將加新條件摘錄於後、(薪俸)凡店友每月薪俸十元以上者加二元五角、五元者加二元、六元至九元者加三元、四圓者加一圓五角、十二三圓者各加一圓、以本年十二月初一起算、逐月以初十日發全月薪俸、如遇回家及特別事故、酌量借俸、仍照按月扣除、十二月一律雙俸、(優待)店友全年假期兩個月、如一年之中未請假者、照加兩月新俸、請假如未滿兩個月者、本年終照新補算、逾兩個月以上者、照新俸扣除、中途分手者、照上給算、凡有疾病、由店東給醫藥費、重則送醫院、或送回籍、不幸病故、酌量撫恤、所有兼售品及分紅抽釐、仍照各家向來習慣辦理、月規每月小洋六角、店東代表陶理堂・高君若・胡玉卿・胡佐卿・張偉民・秦潤生、友誼會代表董文卿・呂少卿・田玉軒・熊仲衎・張源清・金雪琴等於前日午後在磁業公所簽訂條件云、

⊙各業店員會紀事

▲南貨職公會聲明誤會　上海南貨職員公會、自各職員復業後、雖尚有數人被店主拒絕進店、嗣經職員公會派人向店主解釋誤會後、各職員亦已完全進店、故對於職員進店情形、可無問題、昨日下午五時又召集執行委員會、洽商今後應辦之各種事宜、經各職員相繼討論種種計劃、及各方進店後之情狀畢、乃有林君報告前日各報新聞欄內、登載本會新聞一則、內有某油燭筍廠有妨碍本會行爲、各職員拒絕推銷云云、按該廠與本會向甚敦睦、以稍涉誤會、致有此種表示、現已由該廠向本會聲明誤會並道歉忱、本會應一面致函各報館更正、一面通告各會員一體遵照、毋得心存芥蒂、致乖友誼、

▲布業職公會整頓會務　華洋布業職員公益會、昨在會所開第十二次執行委員會、郭激岩主席、報告開會宗旨、及各分會成立經過等等、議案如下、㈠整頓內部組織案、議決、凡執行委員不能准時蒞會、及開會時缺席多次者、先以警告、如下次再不能到會、由候補委員遞補之、經濟科主任吳應晨辭職、議推朱超担任、教育科主任朱超辭職、議推朱濟之担任、教育科下附屬各股、游藝股內已成立俱樂部、允予撤銷、出版股主任推朱濟之兼任、學校股推李肇奎担任、講演股推劉鶴俟担任、經濟科下附屬各股、向無規定、茲另組會計股、推張粹之担任、庶務股推吳應辰担任、俱樂部附屬之絲竹組、尙無專責之人、現推定張浩良担任、京劇組主任馬逸摹、擬回籍一行、所有職務、推甘泉君代理、國技組主任楊宏卿亦將回籍、遺職推袁定辭代理、㈡籌募基金案、僉主籌募、全體通過、(籌募詳細計劃、俟下屆開會討論之)㈢法租界分會成立日期、議決定夏歷十二月八日成立、散會、

▲業業友誼會開委員會　上海業業友誼會、昨日下午三時、開執行委員會、周紹雲主席、報告最近會務情形、因虹口區設立分會手續、現將籌備就緒、決定於本月十二日、開虹口區代表大會、成立虹口第一分會、關於討論現在舊歷年關已近、屆時各店職員、難免不有更動、應如何辦理案、經詳細討論、議決於舊歷本月二十日之前、召集全上海各區代表會、討論應付方法、議畢散會、

⊙各業團體消息

▲押當公所會議之結果　本埠押當公所、昨爲解決夥友加薪事、於下午三時、特開議董會議、到鄭贊廷・朱新泉等二十餘人、該業職員公會張滄清・吳爲之亦到席旁聽、並有上海店員總聯合會派人持函到會表示、深望該會對於加薪成數及店東拒絕夥友問題、早日解決、振鈴開會後、由鄭贊廷主席、報告開會宗旨、經衆討論、僉以此次到會議董、本幫僅有一人、今日通過議案、該幫能否依照施行、不無問題、當詢副會長朱新泉、可否代表本幫負責、亦以有所困難、嗣經決定、於散會後、由議董會分別向各議董、偵詢意見、擬具切實辦法於五日內、可望正式解決、議畢五時散會、

▲生絲檢查所存廢期商決　本埠絲繭總公所、以中美生絲檢查所、中外絲商將絲送往檢查者、甚形寥寥、開支浩大、經費不敷、殊難維持、前日召集廠商會議洋行解絲交涉案時、曾將生絲檢查所是否繼續維持案提出討論、尚未表決、現定本月十日在卡爾登設宴歡送該所主任休勃時、互商解決、

▲機業聯會委員長辭職　上海機業勞資總聯合會、自二日開第二次籌備會、公推傅筱庵爲委員長、茲傅以事冗備函向該籌備會辭職、聞該會將於今日下午三時開籌備會時討論此問題云、

▲絲綢業定期會議苛徵　江浙絲綢機織聯合會、迭據蘇滬雲錦公所及各綢業團體函稱、以近來國貨綢緞、有仿製舶來貨、係用絲雜人造絲互織而成、乃稅關及郵局包裹稅、對於此項雜質貨品、並不遵照規定稅則辦理、以致發生停運貨潮、擬請援助維持、以維商業等情、聞該會特定期夏歷初十日下午二時邀集滬・湖・蘇・鎮・各綢業團體、討論救濟辦法、

▲銀樓業詢衛生捐額　法租界各銀樓業、以該業向無衛生捐、且銀樓與衛生無關、而法公董局、亦列入衛生捐之例、昨有各銀樓聯名蓋章致函法租界商界總聯合會詢問如何辦法、該會以此項捐數、乃法公董局所定、該會前亦不過要求免加、而達減輕之目的、該業既有函詢、當應開會討論、再行轉詢法公董局辦理云、(東南通訊社)

▲閘北理髮業整頓規章　閘北理髮業公所、原成立於民國九年、曰閘北整容分公所、嗣緣缺人辦事停頓、致各店貼條賤價攬做、同業內競稱營業、互相對射、茲該同業因感米珠薪桂、洋價高昂、生活維艱、是以重加整頓、更改名稱曰淞滬閘北市理髮業公所、昨在揚州公所召集全體同業開會、當場議定價目剪髮二角、剃頭一角半、修面一角、舉定李長富・張四海・許照泰・劉源茂・陸淦卿・湯金保・劉國春・希相錢・爲寶山路段董事・顧德永・談桂生・陳小山・焦正志・戎廣仁・黃華亭・寶恒才・戴菊春・爲大統路共和路段董事・朱福源・李德本・爲恒豐路董事・吳國良・尹長松・爲潭子口大洋橋段董事・薛廣殿・辛玉林・蔡施培・蔡廣和・湯金朝・胡開成・崔萬才・田金山・爲胡家木橋段董事・祝四海・王士連・爲虬江橋煤屑路段董事・陳開富・范松苯・景國才・朱萬明・爲永興路中興路段董事・陳錦才・李文正・景國本・張世玉・徐銀昌・卞永源・陳金玉・王萬喜・章壽昌・爲公所調查・以資分頭辦事、共保行規、時至五時散會、

▲二十一公團定期開會　國貨維持會、江浙絲綢機織聯合會等二十一公團聯席會議、昨致各重要商業團體函云、敬啟者、茲定於一月十二日下午三時、在九畝地高墩街救火會所、開二十一公團第八次聯席會議、討論廢除不平等條約、暨進行追償俄路損失辦法等要案、務祈貴公團於接到公函後、迅予分函貴會員、請屆期准時蒞臨列席、發抒偉見、公決施行、不勝盼禱之至、

⊙振華紗廠昨晨火警

昨日上午十時半左右、楊樹浦蘭路振華紗廠軋紗間、因機器火星爆發、落於附近之棉花堆內、一時火勢極猛、延燒頗速、楊樹浦救火會於十時四十分、駕皮帶車前往灌救、至十一時方始撲滅、結果、該廠棉花之被焚或受水濆者、約有一百八十餘担之多、未損及機件、

⊙唐家灣燒去大餅攤

昨晚十一時二十五分左右、法租界唐家灣地方、林家玫山康益里口、某江北人所設之大餅攤、突然失火、片刻火光熊熊、攤上物件、完全燃燒、後經救火會得報、馳到車輛極力施救、火勢始滅、結果大餅攤完全焚去、損失約二三十元

⊙指控公然煽惑案註銷

徐州人謝日新、被工部局警務處指控藏有煽惑人心之書籍、意圖散佈、有碍治安、違犯刑律二百二十一條、及治安警察法二十一條等情、由前會審公廨迭次審訊、各情已誌本報、昨晨由捕房將謝解送臨時法院警務庭、由謝推事偕觀審之美何副領事升座研訊、首經謝君察閱案由畢、宣論云、按照中國法律、所控案情、祇能以一種刑律起訴、不能兩條並控、着即糾正、捕房律師梅脫蘭氏即以治安警察法廿一條起訴、謝君以該條不能適合於本案、梅律師又以刑律二百二十一條起訴、(按二百二十一條係以文書圖畫演說及他法公然煽惑他人犯罪者)即據西探長穀拉文投案訴明去年正月間得報楊樹浦路一千一百七十號內有人開會擾亂治安、當往調查、此時被告謝日新不在、祇抄獲建國方略等書籍多種、對於租界治安有碍、當禀請前會審公廨給諭發封、嗣由二房東請求啟封、將被告尋獲、解交捕房、又據二房東倪達源投稱、被告於前年十一月十五日來租餘屋、十六日搬進、言明每月租金五元、惟被告夜間並不住宿、祇於日間到來、所作何事、我不知悉、迨至十二月十五日捕房派探來查、十七日發封等語、謝君以本案所控要點有三、㈠文書圖畫演說及他法、㈡公然煽惑、㈢使他人犯罪、今捕房祇能證明被告有此種文書、而不能證明其有公然煽惑他人犯罪、況被告羈押已有四星期之久、遂判將案註銷、抄獲各件沒收、

⊙閘北查獲私藏軍械

▲曹貴明一名……槍兩支彈二十餘粒

閘北東新舞台附近四區一分所境內、昨由防守司令部派員會同官警、查獲藏有槍械之曹貴明一名、並獲大槍兩支、子彈二十餘粒、及皮帶軍衣等件、併解司令部核辦、

⊙昨晚公共租界兩處盜警

▲公平路　昨晚六時四十分左右、虹口公平路一千零四零五號葉燕與煤炭店、突來盜匪四人、一執手槍、嚇禁店內諸人聲張、當被在賬檯上劫取大洋二百六十元、小洋五百角而逸、嗣經店主葉候泉令其夥賀師裕投報捕房請緝、

▲愛文義路　昨晚七時、有盜匪六人、侵入滬西愛文義路七百七十二號小煙紙店、一執手槍、禁止事主人等聲張、當被劫得鈔票現洋三百三十五元、小洋二百三十六角、攜贓而逸、並未開槍、亦經報告捕房、

⊙南鄉許家河圈盜劫捕獲一名

南鄉曹行鎮南許家河圈地方、於前日夜半十一時、突來盜匪十餘名、闖入許姓家搜劫、翻箱倒篋之時、適被曹行鎮三區警所聞訊、立派通班武裝長警、馳往兜拿、該盜匪遂向西奔逃、當場拿獲一名、已於昨日下午、轉解縣警察所訊辦、

⊙聲嘉路昨晚之盜警

肇嘉路第三百十號張姓家、於昨晚八時半、從後門闖進盜匪四人、二盜執有利刃、向該宅家人恐嚇、強逼索出銀洋一百五十元、即刻出門逃逸、迨該家人追出、盜已失蹤、

⊙東方旅館內獲盜解廳訊供

▲徐阿聯供曾捲逃公昇台號現款二千一百元

公共租界巡捕房探目尤阿根等、在三馬路東方旅館內緝獲盜匪、已經臨時法院判送警廳、已紀本報、昨日上午、警廳偵緝隊特派探員毛忠閭・偵探陳洪壽等、前往該捕房將盜犯七名、一併迎提到廳、經隊長常鍾秀副隊長趙幹生研訊、據徐阿聯供、年三十三歲、南通人、去年八月十四日、進南市公昇台號充當車夫、綠有素識之張鳳祥等、迭次威逼將該行送莊之現款捲逃、至十一月二十二日、該行將鈔票現洋一萬三千九百元、囑送後馬路同豐永聚兩莊、即將六千元送給同豐、五千八百元送交永聚、所餘鈔票二千元、現洋一百元、連同送洋回單簿、一併捲留、跟隨張鳳祥至東方旅館七十二號房間內、時已有曹仁茂先在、囑將洋交出、以備購買手槍汽車、因被陸續取去現款一千六七百元、迨至前日、捕房派令探捕到來緝抄、見搜出手槍二支、並用剩之現洋一二百元、實未犯過劫案、現下所獲六人、誣供同夥係其兄弟、到來看我、致被併獲、又提潘阿毛供年四十二歲、溧水人、王阿甫年二十六歲、海門人、王阿明年三十三歲、海門人、王阿根年三十歲、南通人、張子江年二十八歲、海門人、徐同卿年二十六歲、南通人、均稱素不相識、皆由張曹介紹同在該旅館等語、判令暫押、候再查明訊辦、

⊙審廳研訊僞單騙運大宗白糖案

甬人孫瑞源・林元和・與粵人羅廣泉・文明初等、僞造招商局白糖一千一百八十五包價值三萬金之棧單一紙、雇舟至浦東華棧騙貨、被該棧職員察悉、報告水巡捕房派探將孫等拘解地檢廳訊明、起訴審廳、昨日午後二時、經張推事會同潘檢察、開庭審理、據孫瑞源供在浙江路開設瑞發煙草公司、此項白糖買賣、我已爲第七個掮客、有粵人陳子魁來問、有白糖一千二百包、有否銷路、我即託謝如仁介紹掮客、陳廷餘來問每包價值若干、嗣即說定七兩七錢成交、恐缺少斤數、須磅貨交銀、惟據陳子魁言、此貨係鄭玉書所買、但我未相晤、十月初五午刻陳子魁與文明初來邀我至揚子碼頭裝貨、我因無暇、故令公司寫字林元和等同去看貨、如貨起後暫存民國路恆茂棧、至棧單僞造、實出不知、又林元和供孫先生令我共叫駁船三只、初云至揚子碼頭看貨、及經過華棧船上、一王姓及文明初等復令傍岸、王即出棧單一紙、令我至棧內起貨、我不允、由文至棧起貨、所有小工亦由文雇用、後孫先生來言、裝貨愈快愈妙、因時已不早、旋孫渡浦而去、臨走謂在金利源碼頭等候、及裝至九百餘包、將告竣時、棧中忽問我何處使來、裝至何處、我不能回答、即被扣留、並將船貨一併扣住、當時扭至西署、旋由水巡捕房帶去、王及文明初等均當場逃逸、後至捕房、我即領捕孫瑞源、惟曾於初三到過偽安里向廣東人陳姓談論棧單、據云尚未打出、至初五晨陳姓派一李姓來云、棧單已出、我故同去、又文明初供向開剃頭店、招商局碼頭、由陳子魁令我前去、去時看見同鄉人王壽康取出棧單一紙、交與孫瑞源、由孫轉交林元和起貨、王壽康令我喚小工、言明每包送我與羅廣泉兩人洋五分、不知僞造單據等語、又羅廣泉供爲跑街此事係由陳子魁與我商量銷售、當初由客爲王明治後由我去兜鄭玉書、於是我與文明初合做掮客、每包佣金五分、是日碼頭上我並未前去云云、又據包探王三林投案證明捕獲情形、又經華棧帳房葉松友投稱、棧單來時、已被裝去九百五十餘包、再遲來時、即將裝竟、幸三買辦察破、得以拘獲、又據招商局代表戴永志到案要求賠償小工費及漏地白糖之損失銀一百九十兩、問官即問各被告情願賠償否、孫瑞源供願償三十元、文明初供願償二十元、其餘林元和羅廣泉供稱不願、審判官遂諭公訴人證未齊、私訴相差太遠、不能終結、候再傳訊、被告等還押、

⊙臨時法院刑庭訊案

▲軍法處解回盜匪候展審　盜匪吳子成、前因糾黨在公共租界犯搶劫案數起、由前會審公廨判決與解送軍法處、嗣經軍法處質訊之下、以吳罪不至死、發還捕房、昨解送臨時法院警務庭、即據捕房律師梅脫蘭氏陳述案情、而被告亦延請紀廠律師到堂聲明、已具狀請求復審、應請核奪、謝推事官論云、本庭所審各案、祇能判決在四等有期徒刑以下者、而本案既經前會審公廨判令解送內地官廳懲辦、今復發還、料其罪必在四等徒刑以上、本庭無權處斷、故判被告押候展期審理、

▲拐匪幼女來滬報捕拘究　南京人包廣鑫、因於上年十二月二十八號在南京下關正豐街十一號屋內、誘拐余維榮之八歲幼女林弟一口、挈往上海、匿居公共租界小橋路、前日經余偵悉、來滬報告老閘捕房、由探葛福庭與六號西探往將包查獲、連同幼女帶入捕房、昨晨解送臨時法院、即據中西探上堂禀明前情、繼據余維榮投案供稱與被告向來認識、且常來我家、不知爲何將我女兒拐往上海等詞、經李晉孚推事向被告略訊一過、諭改期再訊、

▲指控串黨行兇無據薄罰　俄人某前控江北人李仁富・李寶閻・張榮華・陳桂德・范阿生串黨在九江路行兇、由包探張金隆將李等五名拘解前會審公堂訊供在案、昨由臨時法院李推事復訊、被告等均不認行兇、經李君向中西探訊問之下、諭詞據捕房稱俄人並無傷痕、被告李仁富等均無罪、惟在馬路互毆、有違警章、各罰洋二元以懲、

⊙閘北南明星路西段改鋪石子

督辦公署淞北工程處、以閘北南明星路、地面甕泮、一遇天雨、行人頗感不便、爰於昨日動工運料、前往將西首一段、先行改鋪石子、以利行人、

⊙團體消息

▲濟難會昨開聯合大會　中國濟難會昨日下午三時召集本埠各濟難分會、假法科大學開聯合大會、到各校濟難分會各工廠濟難分會及學總會學聯會之男女代表約一百九十餘人、由王弼主席、潘謹年等十餘人先後演說、其目的在組織市總會及擴充濟難會會員發展會務、

▲安徽同鄉會緊急會議　安徽旅滬同鄉會於昨日下午三時特開理事會緊急會議、洪明度主席、首由書記報告皖南歙·休寧·婺源·涇·黟·祁門及皖北各縣、迭來函電呼籲兵災等情、次基金委員報告徵收基金狀況、次會計報告十五年度收支帳略及決算案、次討論蕪湖慘遭兵變案、公決除致電慰問外、並即日派員前往切實調查、當公推王竹如君前往、次王竹如君提出理事會辦事規則草案十八條、內容大要除理事會已照章分組總務·公斷·管理·教育·救助·公斷五科分別辦事外、並組織文書·註册·調查·交際·圖書·會計·庶務·等股、負責辦事、經衆審查、修正通過、議畢至五時許散會、其致蕪湖各法團慰問電云、蕪湖總商會·縣農會·縣教育會·律師公會·皖江日報·工商日報·轉蕪湖全體被難人民公鑒、迭閱報載、並據鄉人報告、吾蕪不幸、駐軍譁變、搜刦歷八小時之久、被害者達數千百家之多、而且傷斃人口、累累無算、聞訊之下、哀痛良深、竊吾皖民窮財盡、至今已極、推原其故、胥爲軍費支出浩繁、吾民忍痛迄今、猶冀正式軍隊、足以保境安民、不圖所得之報酬、僅此而已、言念及此、曷勝憤慨、抑又有進者、風聞變兵宣言、以欠餉甚久、迫而出此、尤爲可怪、以吾皖全省之收入、多半借諸軍用、何尙有欠餉之事、則此次事變、吾民痛定思痛、當能瞭然、惟是君等不幸、首當其衝、遭不測之禍患、受意外之損害、凡屬鄉人、莫不嘆息、敝會誼切桑梓、義難緘默、除即日派員來蕪親加慰問外、先此電慰、不盡欲言、安徽旅滬同鄉會公叩、

▲無錫同鄉會評理長選出　無錫旅滬同鄉會新職員選出後、於昨日下午會同留任職員互選第三屆正副評議員長正副理事長、檢票結果、丁梓仁當選爲評議員長、孫北護、俞仲還、當選爲副評議員長、榮宗敬當選爲理事長、程詢蒓蔣哲卿當選爲副理事長、現定十六日舉行新職員就職禮、并新舊職員交替會云、

▲崇海會今日宴謝各界　崇海旅滬工商學會爲同鄉黃阿大被日人彬山駿之介彈傷左目一案、迭由許交涉員抗爭及各團體援助、當由日人彬山駿之介償洋九百元、爲黃阿大之贍養費、得以完全解決、該會今日在四馬路倚虹樓宴謝許交涉員·虞洽卿·潘冬林、法律顧問張飛熊、劉相、陳命銘等、及各團體代表、各報館記者、報告涉過情形、並致謝忱、

▲女子參政會職員會議　女子參政會於昨日午後二時開會、到者有會長鄭毓秀林惠貞王立明三博士及各部職員王瑞竹黃丹桂等數十人、推王立明主席、盧英記錄、主席報告開會宗旨畢、由張惠文王瑞竹等提出各項議案、經衆討論、公決如下、(一)關於修改會務進行、(二)對全國婦女代表大會上海籌備會組織提案、公推張[illegible]二女士前往接洽、(三)參政會對全國婦女代表大會提案、推蔣英起草、(四)組織審查提案委員會、推鄭毓秀王立明王瑞竹方慧秋嚴欽木蔣英朱劍霞七人爲委員、(五)出席婦女會、推蔣英吳方慧秋爲代表、(六)本屆改選及徵求會員等各案、俟下次開會公決、(七)報告接到萬國女子參政會我國代表陳公使女公子報告代表出席經過、由文牘方慧秋起草覆函、報告本會情形、五時散會、

▲少年宣講團將舉行常年大會　少年宣講團昨日舉行常會、議決十五屆常年大會、通告團員准定本月十二日下午二時在該團大禮堂舉行、

▲五卅喪葬處籌募經費　五卅喪葬籌備處以經常費用無着、曾於月之三日委員會議決規定每月三十元、由原發起之四團體分別担任、昨已通函各路商總會、全國學生總會、上海總工會、請各備大洋七元五角、以充該處三十元經常費之用、

▲郵務工會登記近結束　郵務工會、日來進行會員登記、不遺餘力、成績十分圓滿、所有郵務生揀信生信差聽差苦力及雜項郵役等、共有二千餘人、均已塡具登記表、且多能發表以前辦理工會之缺點、及今後如何改革之辦法、並聞該會在本月十日前、即須結束登記、籌備選舉第二屆執行委員會、

⊙上寶會丈局修正章程核准

交涉公署前因對於上寶會丈局曾擬訂修正章程及辦事細則並整頓辦法、呈請南京軍民兩長察核備案、茲聞交署已奉指令照准、(指令云)呈及附件均悉、所擬章程細則及整頓辦法、均尙妥協、應准備案、令行滬海道尹轉飭上寶兩縣知事切實協助、以資整頓、此令、附件存、

⊙奉南川人組織三縣聯合會

奉賢南匯川沙三縣人王劍三·宋亞·林鈞·李主一·裴友仁·潘可平·季慶等數十人、發起三縣聯合會、以促進地方自治、圖謀民衆實際利益爲目的、租定法租界薩波賽路豐裕里八十四號爲臨時會址、日來已開始辦公、

⊙日本商務署遷定地址

日本駐滬商務公署、以附設日本領事館中、房屋不敷應用、前本擬遷至四馬路三井洋行樓上辦公、近已覓得三井洋行對過新建之寬敞房屋、業於前日遷入正式辦公、其商務副官加籐吉士定於今日乘日清崎船前往漢口、

⊙美商務委員將離滬

調查商務狀況及最近情形、

八日大晚報云、駐滬美國商務委員何華特氏、定於本月十四日、自滬啓程、前往華盛頓、在其離滬期中、商務委員之職務、由迦脫氏代理、

⊙保衛團消息併誌

保衛團第一團、昨指令教練處並分令各區監察隊長文云、案查各隊排長、先後保送來團考驗一案、即經令飭教練處分別考驗去後、旋據呈稱、案奉令飭考驗各隊排長、遵經召集各隊保送排長分別考驗、除第一隊陳裕新·九頌南·祖金榮·陳新·六隊李厚均·宋夢夫未到外、計考取第二隊排長孫湘如·曹福生、第三隊排長處廷佐·周少山、第四隊排長唐[illegible]、第五隊排長[illegible]偉、民毛智清、第二補助隊排長蕭餘慶、第三補助隊排長程紹飛朱礎威等、學術俱優、請予令委等情、並附試卷前來、據此、除指令及分別令委、並分行外、合行令仰該隊監察·隊長·一體知照、

又董家渡天主堂保衛團第一支隊總隊長毛鵬坤辭職、昨日午後三時、該隊董事部開會集議、到二十餘人、選舉前總隊長高子雲復任總隊長、維持隊務、並當場推代表四人、持函敦請、

又上海縣保衛團第二團團總姚嘉蓮、團副穆恕再、因經費支絀、相繼辭職、團務由副官處王壯飛·俞元爵項某等三副官維持、地方紳商擬推上海縣保衛團監督李英石、担任團總職務、茲悉李君亦不願承任、因此該團董事部各董事、擬於日內召集全體董事開會、取決辦法、

教育界消息

⊙學生聯合游藝大會今日舉行

學生聯合游藝大會準於今日午後一時至六時及晚七時至十二時半在六馬路雲南路口中央大戲院舉行、午前九時起即開始發售門票、票價定座券大洋二元、日間甲種大洋一元、乙種大洋一角、夜間甲種一元四角、乙種九角、聞該會此次預備入塲券不多、凡欲前往參觀者、須及早購票、

⊙景林東吳競辯結果

▲東吳得獎旗

前晚崑山路景林夜校與東吳第二中學舉行競辯、題爲「一黨專政之制度、是否適宜於今日之中國」、命意新穎而難於置辯、雙方均經積極之籌備、惟景林講員吳肇祥於當時下午五時忽患喉症、不能出席、祇得臨時改易毫無預備之夏偉圖、減色不少、七時半、主席江長川、評判員馬崇淦吳靈園、引雙方講員魚貫而入、一時觀衆掌聲雷起、表示歡迎、景林方面講員爲閔剛侯·費鳳台·夏偉圖·東吳方面爲劉尙炯·周曉八·袁家來、雙方理由均甚充足、九時辯論畢、由評判員馬崇淦登台報告、謂今晚之辯論、俗語所謂半斤八兩、旗鼓相當、覆辯景林較優、惟在吳講員音調態度似較景林爲勝、故勝利屬諸東吳、報告畢、掌聲雷動、由馬君親給勝者以獎旗而散、

⊙南洋大學經費困難

本埠南洋大學上中院課程、業已完畢、定於本月十日放假、惟南院初中及高小二部課程、尙待結束、約於本月二十三號放假、並聞該校經費來源困難、自下學期起、擬令南院徐圖經濟自給之辦法、故初中及高小均須加添學額、約於燈節前招收插班生、高中部亦有缺額、當於寒假內添招若干、

⊙南光學生發行「南光」

南光中學學生之出版物「南光」、已於本月七號出版、內容有馬崇淦之「求學之目的」等、均係精彩之作、凡欲得該刊者、可附郵三分至法租界該校索取、

⊙七縣學聯會開會未成

七縣學校聯合會、於本月八日在上海縣教育局開會、到川沙楊應宸、松江朱孝(朱有章代)、青浦曹禮參、上海錢允中、鄭果齋(代)李宗鄴(楊慰民代)、寶山公共女師廖校長等五人、因未足法定人數、以談話會、下屆開會日期、已定三月五日下午二時、仍借上海縣教育局、

⊙留東學生經理員返國

留日學生經理員盧效彭、因須接洽留日學生經費事宜、於前日搭輪返國、現寓虹口、

體育組

⊙樂華籃球隊昨晚勝滬江

▲結果三十五對十九

樂華籃球隊與滬江之比賽、爲中華籃球會錦標比賽中之最精彩一幕、喧傳已經多時、故昨晚中華籃球房、未至樂華與滬江比賽時間、已無處插足、昨晚比賽、六時正起、由南京東南大學體育指導舒鴻爲裁判、銀角一聲、雙方球員即開始馳騁場中、斯時場外之觀客、與兩隊之有關係者、無不睜其目、而注意球之來往、自開球後相持約二分鐘、不分勝負、後滬江右鋒陸鍾恩、在吳履遜罰球未中時、乘勢一躍、將球擲入籃內、滬江遂由此而得二分、此後樂華李大震黃炳坤先後亦由罰球各得一分、成二與二之比、此時樂華之氣勢漸盛、先由黃炳坤由遠擲法擲進一球、歐陽旭輝又罰進一球、成五與二之比、此後滬江隊、亦努力進攻、一時氣勢亦頗盛旺、先由吳履遜罰中一球、繼由凌憲揚擲中一球、乃成五與五之比、在此之際、樂華中鋒歐陽旭輝、以犯規四次出場、任右鋒李大宸任中鋒、一時球勢未免稍遜、但在此之時、滬江並未多得分數、蓋滬江有許多機會、而未曾擲中、至上半時終了、成績相等、爲十四與十四之比、休息十分鐘後、互易球籃、再行比賽、在一般觀者、無不以爲滬江將行得勝、因樂華自歐陽旭輝出場後、球隊之聯絡相差甚大、不意其結果大出於人意料之外、下半時開賽後、樂華連得七分、而滬江僅得一分、且滬江中鋒吳履遜又因罰犯四次出場、於是球勢愈見低降、因此樂華之分數、只見加增、而滬江之分數仍然停頓、因此滬江乃以十九對三十五敗於樂華、

昨晚中華籃球會除甲組樂華與滬江比賽外、尙有丙組三星與滄東、乙組紅隊與青夜、茲將兩隊比賽之結果列後、

與賽隊名	組別	比數	得勝隊名	裁判員
三星與滄東	丙組	五二…一〇	三星	蔣湘青
紅隊與青夜	乙組	四〇…十二	紅隊	吳邦偉

⊙廈大今日與復旦比賽足球

廈門大學足球隊抵滬後、已及二日、現定於今日下午一時半起、如天不下雨、將與奪得本屆江大足球錦標之復旦大學足球隊、作第一次比賽、裁判員已請定徐振東担任、

⊙埠際足球比賽今日舉行預選

上海·香港·漢口·天津四大埠足球埠際比賽、將於一月下旬及二月初旬舉行比賽、上海方面、現已定於今日下午三時一刻起、在中華棒球場舉行預選、茲將參與預選之兩組成績列後、

劉九(樂華)　Tetstall(巡捕)　S. B. Brown(砲隊)　Turner(工程)　何春輝(三育)　馮運佑(樂華)

Price(S. F. C.)　Gash(衛)　Hurry(巡捕)　梁玉堂(樂華)　Crawforde(工程)　Calger(工程)

陳鎮和(樂華)　李惠堂(樂華)　Tordy(S. F. C.)　C. N. Brown(砲隊)　Magor(工程)　Willson(工程)　Begg(工程)　Marcal(衛)　Sinclair(S. F. C.)　Boxter(S. F. C.)

⊙司高梯杯複賽延期

司高梯杯複賽、原有兩組、一組爲樂華與S. F. C.、在中華棒球場、一組爲西捕與葡萄牙、在跑馬廳南草地、均因雨未能比賽、只得延期、但究延至何日比賽、尙未一定、

肺癆殺人

肺癆殺人、其來以漸、初則消瘦、面色蒼白、久之增劇、咳嗽喀血、氣喘痰多、煩躁不眠、惟其來也漸、故病者受痛苦亦較他病爲多、雖起居不異常人、而生人之樂趣盡失、治療之法、惟有速服德醫江逢治所製之專治肺癆藥水、撲滅病菌、增加體力、一切痛苦、消除無形、專治肺癆藥水大瓶二元、小瓶一元二角五分、瘋濕骨痛藥水每瓶八角、肝胃氣痛片每瓶八角、百補強身血每瓶一元二角、立止遺精藥水每瓶八角、健胃消食片大瓶八角、小瓶四角、潤肺咳嗽藥水大瓶一元、小瓶六角、止濁藥水每瓶八角、眼藥水每瓶三角、外埠寄費加一、邊省國外照算、批發另有章程、總發行所上海四川路A一三四號江逢治化學製藥公司、本外埠各大藥房均有出售

注意　注意

久咳成癆

多咳傷肺、日久成癆、查治癆必愈之藥、迄今外國尙無發明、目下只有上海唐拾義大醫生久咳丸、直接有革咳除痰之效、間接有防癆保肺之功、正本淸源、舍此莫屬、　外洋內地皆有代售

姚佐頼新法　洗射白濁

患白濁者之最好消息

白濁乃花柳病初步、異常危險、起勢刺痛、痛減便須蔓延、毒至骨髓、必致瘋癱、毒發於外、則變横痃魚口爛疳血淋等症、本醫生有鑒於此、特專門研究此科、具實驗心得、特備各種最新儀器、新法洗射、保無痛苦、又特製各藥、根本治理、十年八年、多方醫治不愈者、均能藥到病除、永不復發、診所上海三馬路大舞台對面　姚佐頼醫生謹啟

⊙攝影指南發售甚暢

卡德路山海關路口揚子影片公司發行之三版攝影指南、備受社會之贊許、是書爲該公司創辦人歐陽慧甫以十餘年來經營照相事業之實驗心得編成、誠自修攝影家之津梁、商務印書館、永安公司、寶記照相館、中華照相館、均有出售、每册實價二元二角、外埠另加掛號郵費一角、

⊙北西藏路口汽車肇禍

勞資社云、寓居寶康里之江北男子蔡阿福、昨(八日)下午行經閘北北西藏路口、突有某號運貨汽車從後駛來、一時避讓不及、致被撞倒、碾傷右足、該汽車夫見已肇禍、急開快車逃去、闖經旁人將蔡扶起、代爲雇車送同轉入醫院治療、

⊙長浜路汽車互撞案和解註消

李阿來所開之汽車行夥某甲、前日駕車至法租界長浜路、司機不愼、將劉阿林所駕之汽車撞壞、當由四一七號巡捕抄錄號碼、回稟捕頭、昨日傳至法公堂請訊、先由捕頭禀明前情、繼由原告稱、現雙方已經和解、請爲核奪、中西官判准予將案註消、

⊙喬裝女子自縊之原因

▲花會誤人不淺

國聞通信社云、蔣金生喬裝女子自縊身死等情、已誌昨日各報、茲悉蔣本爲裁縫、近改業誦官卷爲業、業已五年、其女子服裝、係對面弄內某婦人已故女兒之物、由蔣借來應用、因蔣嗜賭花會、相傳喬裝之後、即易打中、奈近來屢打屢負、故出此覓死下策、迨發覺後、隣里驚集於五百四十號門牌、其時適中西探捕檢查行人、經過該處、瞥見鴻安里聚有多人、當即入弄檢查、旋經詢悉原因、遂報告捕房、

⊙水爐業領袖被控之傳問

▲杭國治候核辦

上海縣知事徐章昆、查得本埠水爐業領袖杭國治、自民國二年充任迄今、從未改選、有違業規、且該業前以銅元賤跌、加增水價、調換水籌每只成本祇有三角六分、而同行領用須洋二元、壟斷把持、遇內退出、據該同業及地方人民呈控到署、是以飭令實業科查辦、昨經楊科長派吏將杭國治傳署詳詰該業內容、即奉楊君申訴一過、諭令退去、聽候核辦、

⊙養媳逃出迷路被警查獲

▲來寶送慈善團留養候查

四區崗警前日查見迷路幼女一口、解經劉署長訊問、據供名來寶、年十歲、江北人、父母雙亡、在某姓家爲養媳、不堪翁姑凌虐、故潛自逃出等語、奉判送閘北慈善團留養候查、

⊙訴追借欵和解了結

▲諭令津貼分期還淸

婦人王葉氏、在臨時法院以民事狀訴吳春生不還借欵一案、昨晨由鄭文楷推事升座第五民庭傳審、首由原告王葉氏投訴案情、並將借據呈案請察、詰之被告延楊濱知律師到堂代辯、鄭推事宣諭本案雙方均有不合、現衡情酌斷、和解料理、着津貼原告洋二百四十元、分三期償清、訟費各自分担、

⊙兩租界煙土案併誌

▲公共租界　新閘捕房西副捕頭前日偵悉新閘路一百二十二號內有人私設燕子窠、容人吸入鴉片煙、即率同三百四十六號·六百零四號兩華捕前往拘獲售煙人張金彪一名、及吸煙人許寶春·朱才郎·王富來·費士全等七名、連同烟具、一併帶入捕房、昨解臨時法院、經李推事訊供明確、諭張金彪處五等有期徒刑二月、併科罰金三十元、許寶春罰洋五元、朱才郎罰洋三元、王富來等五名不到、將保洋沒收、

又本地人彭福明·盧華顯、因同在北四川路一百十二號屋內私吸鴉片烟、被華捕頭張闓洲查悉、往將彭盧兩名連同煙具帶入捕房、諭飭暫押、候解送臨時法院訊究、

▲法租界　聶松濤·李克昌·朱趙氏等、還在法租界私設燕子窠、容留外人吸食鴉片煙、爲探查知、前往抄出煙具、帶入捕房、昨解法公堂請究、詰之被告等供認私賣烟吸、中西官判聶罰洋七十五元、李與趙氏各罰洋廿元充公、

⊙兩租界竊案併錄

▲電扇　江北人夏大仁、因於上年八月十三號在司考脫路十八號屋內竊取某日人値洋廿五元之電扇一架逃逸、前日被包探查悉往拘、帶入北四川路捕房、經該探查得被告尙有串黨竊取崑山路十一號某日人之大衣、及狄思威路施成喬之脚踏車一部、迭禀明捕頭、諭飭查吊原贓、併解法院請辦、

▲棉被絨毯　常州人張寶星、昨晨在愛勒路竊取二百四十號方肇根値洋二十元之棉被絨毯等物圖逃、被包探朱成查見、將張連贓帶入捕房、押候解究、

▲皮夾　西人費利浦巴夫、昨投法公堂控稱、商人日前因酒醉雇坐倪小三子所拉之黃包車回家、不料行至中途、倪將商人衣袋內之皮夾一只竊去、嗣後察覺、以報捕將倪拘案求請訊究、詰之倪供實係原告遺失在地、由民人拾取、不敢行竊、中西官判倪押西牢四個月、期滿永遠出境、

⊙商場新聲

冠生園自製各品及運到佳果、定價較前克己、裝璜益加考究、送禮頗宜、近來更見暢銷、

來函

敬啟者、昨閱貴報元月七日本埠新聞欄內所載「董家渡保衛團內部之糾紛第一支隊隊長問題」多與事實不合、應請迅賜更正、以免誤會爲荷、上海董家渡天主堂保衛團第一支隊啟(一月八日)

天氣報告

徐家匯天文台昨日(八日)下午四時半、預測二十四小時內、氣候陰寒、各地降雨霧、中國沿海岸吹強烈之冬季時令風、昨日(八日)下午三時前二十四小時內、本埠氣溫無紀錄、去年同日、最低二四·六、最高五二·六、又昨日陰雨、北風、氣壓雖升、但仍低於常度、前日(七日)貝加爾湖及日本東部均有高壓、低壓行抵高麗海峽而東東北向、中國沿海岸風向在西北與東北間、中國各地陰雨而降霧、

新舞臺　四馬路浙江路口　假座丹桂第一台　日戲　神亭嶺　捉放曹　鹿台恨　三本濟公活佛　夜戲　挑華車　九更天　潮河　六本濟公活佛

共舞臺　法租界　日戲　全部紅鬃烈馬　夜戲　徐策跑城　伐子都　打棍出箱　查頭鍘　金鎖記

大新舞臺　浙江路二馬路口　日戲　鐵公雞　鐵公長　沙頂珠　夜戲　大紅袍　海剛峯出世

大舞臺　三馬路大新街西　日戲　換太子　七本貓狸　八本貓狸　夜戲　換太子　二十一本貓狸

北京大戲院　北京路貴州路口　今日起日夜開映　夜總會

白星大戲院　今日日夜開映　奇情滑稽名片　婢學夫人

愛普廬影戲院　今日日夜開映　行行重行行

世界大戲院　今天日夜開映　滑稽大會串

上海大戲院　北四川路虬江路口　麵包問題

金星大戲院　北四川路橫浜橋　今天日夜開演　歐戰姻緣

奧迪安大戲院　北四川路　今天日夜開映　俠血情花

恩派亞影戲院　今天日夜開映　情天慘刦

中山大戲院　今天日夜開映　三年以後

萬國影戲院　今天日夜開映　戰士還鄉

通俗影戲院　大東門小南門　今天日夜開映　國產佳片　失意的英雄

中央大戲院　六馬路　今天日夜　學生聯合遊藝大會

中華大戲院　今天日夜開映　合浦珠還

卡德大戲院　新閘路卡德路口　今天日夜開映　鷹犬相爭

共和影戲院　四門方板橋　今天日夜開映　偵探長片　斐洲歷險記　第十九集　羅蘭失鎖記　第十九集

虹口大影戲院　今大日夜開映　意外緣

新中央影戲院　北川路海寗路口　今天日夜開演　朋友之妻

新世界　門票仍舊小洋兩角　隨票附贈美味醬油精壹瓶

商場行市

◎匯拆均跌

▲洋厘 昨(星期六)市況晨緊午鬆、早晨計開七錢三分四毫二忽五、較前天計加六毫二忽半、下午忽跌四毫有奇、計七錢三分〇三七五、收盤統核跌落三毫三七五、公會上交易不鮮、客幫午前購買頗廣、午後供過於求、以致價格由緊轉軟、令人殊難捉摸、而廣幫買口仍旺、來源由各處運到四五十萬元、又中行從南京裝來新幣卅萬元、銀行進出僅麥加利進十萬元、江南小角忽加半分、計六分八毫、廣角亦漲二毫、計二錢二分六毫、……收吸、人心堅定、銅元復短五十文、計三百六……衣牌小去四……文、計二千六百四十四文、角坯二千廿七文、貼水……

▲銀拆 昨逢週六、各銀行辦公半天、收解約有二三百萬兩、各莊應解一二百萬兩、惟華商需款仍殷、銀拆半元、上午五分、轉賬五分、下午四分、比前天減二分、銀行掛價五分、各業……一百廿包、價扯九百廿二兩、又匯豐出倉州書……出四十萬兩、中行進念萬兩、又台灣烊去大條二百七十九條、中行裝寬省造幣二百五十條、查昨天止麥加利大通中交等所存銀條、共計二千三百四十五條、

◎內匯稍有變化

昨為星期六、華商銀行公會報告、各省匯兌情形、稍有變化、大致下降、如漢口·宜昌·安慶·保定·濟南·青島等匯水均趨低、又京津洋匯亦小、惟京·津·煙台·蕪湖等則高、餘無升降、計北京公砝升一兩五錢、為一千〇五十八兩五錢、洋匯降一元、計一千〇〇六元、天津行化升一兩、計一千〇六十六兩五錢、洋亦降一元計一千〇〇五元、煙台洋匯加七元、計一千〇十四元、蕪湖加二元、計一千〇〇七元、保定小去一元、計一千〇十元、濟南降二元、為一千〇〇七元、青島小六元、計一千〇〇七元、安慶降一元、計一千〇〇八元、漢口洋例降四兩二錢五、計一千零三十三兩、洋匯減十一元、計一千〇十九元、宜昌·昌平降落四兩二錢五、計一千〇三十八兩、銀元減削十一元、計一千〇二十四元、又本埠中行津漢匯電訊、天津行化回高一兩二錢五、計一千〇六十六兩二錢五、惟漢口則已降落四兩二錢七分、計一千〇二十一兩五錢、

◎外匯早堅後鬆

昨星期六、本埠各銀行辦公祇半天、匯豐掛牌各匯與上日無異、重大利亦未更改、惟英美兩匯、內盤稍見緊象、華商有所買進、約計十萬鎊光景、日金早市穩堅、是後似鬆、銀行出入俱有、然無鉅額、而金業中係套做標金、人心未定、金價早漲午跌、統核減去三錢、各匯結果較七日計英金縮零六二五、美金縮一二五、日金加一二五、計匯豐售出數萬鎊先令、價二個五辦士五、正金出二萬鎊、價同上、又出日金廿萬元、價八二、實業僅一十萬元、價八一九三七五、台灣進十萬元、價八一八七五、懋業進五萬元、價同上、華銀元出十萬元、價八一八七五、

▲英匯 揭曉如前、為二先令五辦士、內盤見軟、計有零六二五上落、交易不鮮、華人購進、人心穩定、三月份初結二個五辦士五、後為五辦士四三七五、午收仍為二個五辦士五、買價初為二個五辦士五六二五、後為五辦士、午刻漸為二個五辦士五六二五、下午無市、

▲美匯 掛價與上日同、為五十八元七五、內盤似軟、僅一二五上下、交易呆木、三月份向結五十九元七五、繼則五十九元六二五、午收仍為五十九元七五、買價初計五十九元八七五時、見緊七五、午刻五十九元八七五、

▲東匯 掛牌未動、計八十二兩二五、惟[illegible]行內部略有更動、初堅後鬆、亦有一二五漲落、銀行約有一二百萬元進出、人心不定、三月份銀行初售八二、掛牌後相似、十一點時回至八一八七五、復[illegible]八二、午收轉低、計八一八七五、買價初計八一八七五、九點三刻八一九三[illegible]、後八一八七五、午收八一七五、下午無市、

◎英美銀價又縮減

昨八日接倫敦電訊、買戶觀望、交易寥寥、市況平定、大條近期縮零六二五、計廿四辦士九三七五、(合英匯計二先令五辦士半)、遠期縮零六二五、計廿四辦士八一二五、又紐約銀電、亦減二五、計現貨五角三分七五、英美間匯兌率各減零六二五、同為四元八角五分三一二五、日英如故、為二先令零三一二五、日美仍四元八角八七五、倫敦先令勿更、為二先令五辦士七、又錄日路透電未動、神戶電日美進價小去零六二五

◎金價跌三錢

昨逢星期六、金市例祇有上午半天市面、大條銀來電近遠期均已回縮〇六二五、標金市況初昂後疲、查內部各匯、初緊後鬆、銀行稍有售出、市場內交易平定、恒興各號買進條子約一二千條、而套頭者亦有所購買、然亦略有賣出、人心不定、早市大條及銀價均見回縮、遂高爾許、毛盤微低一兩餘、先令開出又高起一兩〇、是後匯市似鬆、益之時局關係、旋降落一兩餘、午時由高轉低、計有一兩盤旋、結果較上日小去三錢、二月份自晨初開加七錢、計三百九十九兩四錢、因有人賣出之故、九點半開先令後、復高至三百九十九兩五錢、掛牌勿動、復跌為三百九十九兩一錢、乃內部外匯已見穩健、實業進日金八一九三七五、九點三刻、計三百九十九兩三錢、嗣後匯豐正金賣出先令二個五辦士半、正金又出東洋八二、旋後台灣懋業買八一八七五、至十點〇四分降至三百九十八兩時、又回高八錢、十點半匯市見鬆、象因時局影響、人心恐怖、遂降一兩、十一點〇五分為三百九十七兩八錢、其時東洋可結八一八七五、入後銀行吸進八一八七五、賣價八二故十一點四十分復漲為三百九十九兩、以後仍回落數錢、十二點十分計三百九十八兩一錢、乃日金銀行賣價復計八一八七五、檯面上賣戶稍見衆多、迨十二點半閉市收盤價為三百九十八兩四錢、較前天小落三錢、半日之間、最高價三百九十九兩六錢、最小價三百九十七兩八錢、高低相差一兩八錢、登賬一月份三百九十八兩、二月份三百九十八兩、補水三百九十八兩、銀樓飾金未動、仍兌洋五十六元、

◎華商證券交易所昨日市況

昨(八日)華商證券交易所整理各債、市況仍淡、全日期貨成交數僅十二萬元、中幣六八萬五千元、七長三萬五千元、市價互有上落、惟變動甚微、結果七長略俏、整六較軟、七長在晨初開出、為七十元、平後市收盤為七十元〇二角、比前日好起二角半、整六各盤開出、常出入於四五角左右、結果為八十一元五角、較前日小去四角二之價、漲一元一角、九六係暫停之後、糾紛未解、一時其現貨於上午做開、成交六千元、價為八十一元、比週末易恢復、滬市清淡、近殊沉寂、惟京價尚穩、無大變動、但市況頗形蕭條、目前難有進展之象、

◎洋莊絲市寂靜

▲純受廉價拋開新繭絲之影響

昨日本埠洋莊絲經交易、寂靜無神、緣海外廠經與絲電報、絕無轉機、駐滬各歐莊察於歐美綢廠進胃呆滯、均不圖積、華絲商手中執有三四五等月份之期絲者、咸懷懸憂、昨祇法莊進白乾經五包、中身灰經十包、價除乾經堅定外、灰經跌十餘兩、

行名	絲名	包數	價
[illegible]	白乾經	五	七九〇兩
[illegible]	灰經	一〇	六〇〇

▲橫濱 橫濱八日電通電、生絲現貨、買氣不明、惟特殊貨及二十一中貨三昔日本棉花旭商會一五四號等稍有勝進、最優等貨以千四百四十元之價、在交涉中、交易呆滯、行情尚無起色、絲頭批發座間者寥寥、銷胃日淡、歐美銷交易亦難具體成立、人氣疲滯、

◎黃白絲頭歐銷停滯

▲僅華商賤價囤積

昨日絲頭市面、歐銷依然呆滯、緣各歐莊以海外標準價格有跌無漲、進胃毫無、僅華商對於內地客裝來之零星白貨、乘機賤價囤積、成交尚不寂寞、茲將成交之市盤錄下、

貨別	價	成交額	購進行號
內地無錫滬頭	二八兩	七〇包	公益
無錫白滬頭	五〇	五〇〇	鉅記
絲頭	三五	三〇〇	信豐
[illegible]	二一·半	一〇〇	福泰

◎棉市漲跌互見

昨(八日)紐約棉市、以利物浦電訊良好、紐鄂倫買進、及賣戶缺乏而漲、計各月期價各大起四至七個磅音、現貨大十個磅音、利物浦棉市、三月期大〇四辦士、十月期大〇三辦士、現貨大〇九辦士、孟買棉市、初隨紐約而漲、後以本地多頭買進而益堅、計平蒲爾及奧姆辣各大二羅比、勃洛去大一羅比、本埠棉市、初以外棉均漲、人心稍為帶起、但後以紗市殊少起色、及多頭了結、故遂行回跌、紗布交易所前除本月期亦去一錢外、餘均大起一錢五分、至五分、後市平平、只三四月期各小去五分、全日其成交一萬三千担、茲再將各月期價比較列後、

	上月價	本月價
一月期	二八·七〇	二八·六〇
二月期	二八·五〇	二八·七五
三月期	二八·六五	二八·六〇
四月期	二八·五〇	二八·六〇
五月期	二八·六五	二八·五〇
六月期	二八·七五	二八·八〇

現貨交易依舊寥寥、到貨計通州花千四百包、陝西花一千包、餘姚花四百包、南市南匯五萬斤、北南三萬斤、故價同前、茲將現開各花價列後、

花名	行號	包數	價
陝西花	中…送	一〇〇包	二八·〇〇
又	廣…送	二〇〇包	二八·〇〇
餘姚花	又送	二〇〇包	二八·六〇
通州花	公茂送	二〇〇包	二八·八〇
又	陳…送	一〇〇包	二九·〇〇

◎紗市平平

▲現紗 昨日(星期六)現紗市況、行情與形勢均平、蓋市面已趨停頓、昨由廣東幫進二十支仙桃·鴻禧·文馬·水月·雲鶴·四十二支水月·鶴鹿等牌一百七十包、天津幫進二十支立馬·藍鳳·寶光一百二十包、牛莊·長沙·內地·福建·廈門等幫進十支鴻福·十二支得利·金城·十四支藍團龍·十六支大發·胭脂虎·雙虎·二十支鴻福·豐年·牧羊·歡喜·水月·三十二支雙喜等牌一百五十包、賣價平平、茲列市價如下、

▲期紗 紗布交易所十六支人鐘標準、晨初開盤、以美棉電訊穩固、上日獲利之空頭少數抵補、市況形勢尚穩、二盤以上、無甚變動、收盤受棉市之影響、賣氣轉濃、乃趨疲勢、午後開盤又佳、但不旋踵因環顧現狀、實少利於多頭、覺空頭佔優勢、市勢轉軟、結果除本月期漲二錢外、餘月均跌一錢、共成交五千六百五十包、茲將收盤市價、比較列下、

▲大阪 大阪八日電通電、棉紗現貨、輸出方面、銷胃仍極清淡、行情亦因三品不佳、人心徐徐傾向看軟、以致市勢步跌、較前日小去一元、中等二十支一月期叫價為百八十九元、二月期為百九十元、本日成交者計有現貨鶴鹿四十二支價二百九十一元、兩治四十二支價三百五元、攝津十六支價百八十元、雙鹿八支價百六十三元、扇面十六支價百七十五元五角、

◎大阪三品市場棉花上場期

大阪八日電通電、大阪三品市場之棉花上場、決定從一月十五日起開始、

◎日紗布存貨之調查

據留滬日本棉紗棉布兩同業會之調查、六日滬上共存日紗千二百三十六包、共存日布二千七十四箱、較諸上週即去年年底調查、棉紗減二百三十七包、棉布減八十一箱、

◎股票市

商情一覽

金融

◎國外滙票

◎各國票價

◎國內滙兌

◎銀幕之光（曾）

李却特白茲爾密斯。前有與其妻曼麗離婚之消息。據最近報告。此說完全子虛。彼等雖曾分居數月。實際上愛情仍極濃厚。其愛女向與李却同居。近且遷住一起。

「最後之笑」之主演者歐密而氏。近遊紐約。備受各界歡迎。並在李沃立戲院與羣衆作相見禮。又開映其作品 The Gilded Hypocrite 一片。歐氏並謂擬將著作家傑姆 Jim Jully 氏之近作。描寫霍萊塢之情形者。攝製影片。

（小言）

化裝自殺（碧梧）

盜匪刦人財物時。因恐眞面目爲人所見。乃化爲種種之裝束。偵探緝捕盜匪時。因恐爲其窺破。致有逃逸或拒捕之事。亦往往經過化裝之手續。俾可出其不意。加以逮捕。茲二者。各有必須化裝之理由。是其化裝也。毫不足怪。

至若報載居住閘北之甯波人蔣金生。先化裝爲婦人。然後自縊而死。斯則大可詫怪。凡人旣决意自殺。是已屆人生最後之一幕。其眞面目殊無瞞人之必要。且死後之身。聽人擺佈。亦頗難始終瞞過他人。再者。化裝之方法甚多。又何以必裝成婦人。個中原因。殊令人無從索解也。

上海之社會。本多奇聞怪事之發生。今復有此化裝自殺之事。是上海社會史中。又多一件新奇古怪之記錄矣。

小新聞

婚變尾聲（鮑振青寄自神戶）

上年十二月間。神戶華僑鉅商馬陳兩家。在中華會館舉行盛大之婚禮時。新郎陳伯藩。忽臨時他去。各情已詳載本報。茲據記者最近之調查。復有所得。用再說之。以作此事之結束。新婦之父馬聘三。向僑神戶市二宮町。其附設之復和裕號。即在其住宅之附近。上海亦設有支店。上年十一月中旬。新婦由滬回神時。滬上親友。親往碼頭歡送者。爲數甚夥。詎知其將遭此變故耶。新郎陳伯藩在滬時。何緣故不知因。於聞知結婚之日。即在目前。頗欲留滬不返。其父母雖再三催促。陳均置之不理。其家人無法。乃託媒人何某赴滬。僞稱其父病篤。陳信以爲眞。方買棹回日。抵神戶後。即爲人監視。迨至行禮時。陳竟脫禪而去。無怪當時在場者咸大驚疑也。新婦之父。以陳忽然悔婚。心頗憤怒。翌日即托其法律顧問。繕寫訴狀。擬向法庭控告。但親友等均極力勸阻。因一經相見於法庭。勢將牽涉多人也。因此新婦之父已允取消控告之擧。同時新郎之父。願以三萬元賠送新婦。但新婦力拒之。刻已前往朝鮮。訪其親戚。一場風波。遂暫告結束。

讀者討論會

娛樂與人生（上）（離塵）

讀了朱素軍君的「娛樂與中國社會」一文。就引起了我對於娛樂的觀念。所以草這篇「娛樂與人生」。和讀者諸君討論。

恢復精神的要素。固然莫過於適當的睡眠。但是在精神稍覺疲乏的當兒。要使他振作。那却非有適宜的娛樂不可。就是在一個人處在煩悶和頹喪的時候。也非有適當娛樂。不足以資調劑。西洋視娛樂爲精神上的補品。祛惱的樂劑。確有至理。

中國人以打牌逛游戲場爲娛樂的唯一方法。固然不合娛樂的原理。就是講到西洋跳舞等等娛樂。也未嘗盡是。若是我們不了解娛樂與人生的價值便罷。若是要想從人生的眞意義上去求娛樂。那末請先研究娛樂本身的作用。

㈠娛樂是應生理的要求　神經到了過於專一或長時間的工作後。自然呈現一種弛緩或倦怠不能興的狀態。若是求其入於睡眠時期。未嘗不可曲肱而枕。伏案高臥。但是爲保全精神常態起見。却又不可不設法使之得一種自然的奮興。與自動的恢復。其法爲何。娛樂尚已。

㈡娛樂有啓智的天職　娛樂雖然取快一時。却並非無意識的動作可比。如小兒走井字棋。成年人賽象棋。足球。看影戲等。在在都寓有啓發智識的動機。

㈢娛樂有維繫道德的責任　娛樂的眞意義。是在使兩人以上的羣衆。得有同樂的機會。並且在這娛樂的時期中。要使人人在這歡欣鼓舞的水平線上。能够持衡。能各保守或增進同樂的意志。所以凡關於道德上的一切意念行爲。都要能各自尊重人格。然後纔能說得上是眞正的娛樂。

玉盤

◎麗湘閣餘瀋（華亭陳家慶）

秋英女史旣歿。友朋哭之痛。余因以絕句悼之云。

本是青天一縷霞。曾隨仙子飯胡麻。無端又被風吹去。幻作人間五色花。

妝成好作畫圖誇。恰似當年殷麗華。莫向漢宮悲薄命。美人何必嘆天涯。

靈旗告夢大江湄。又聽空山叫子規。華屋山丘終一例。輕塵弱艸不須悲。

人命朝露。哀不成聲。惟百年一夢。終有醒時。與其老死。何如早寤。生也何歡。死亦奚悲。此詩之作。終嫌贅耳。（完）

轉輪大會　第六期　第一篇

侶門的俠客（七）　范烟橋

那時K也走進來了。S把H將軍要到南京的話說了。K對着他深深的揖了一個躬道。我只希望H老爺此去升了官。我們也得多吃一口飯了。H將軍道。這些話不必說他。我又不是去找官的。便是你們這兒的事情。我已經重託了M老爺。以後有什麼爲難的時候。儘管找他去。他是我的老朋友。也是很有俠氣的。K和S同聲的道。像你纔是個俠客。H將軍向他們點點頭道。去了。去了。再會。再會。一忽兒便飄然遠引了。（完）

第六期　第二篇

四姐探母　程瞻廬

沈四姐蘋果般的臉蛋。偎貼在許髯翁蘆花般的鬚鬢旁邊。這叫做一紅一白。相映成趣。也叫做一紅一白。相偎可憐。在許髯翁心中。有紅顏來偎他的白鬢。果然相映成趣。在沈四姐心中。有白鬢來偎他的紅顏。煞是相偎可憐。他們老少兩口子。喁喁喞喞的情話。都攝收在著者筆尖。講的甚麼話。一一介紹給諸君知曉。

四姐。你在三個月前。曾經回鄉一次。怎麼這一回又要到鄉間去。鄉間有甚麼好頑。七高八低的田岸。東一個茅厠。西一隻坑缸。臭烘烘的所在。別去罷。你在這裏坐汽車。吃西菜。看梅蘭芳的天女散花。有甚麼不開心。我一定要回去的。我這幾天時時眼跳。怕不是好兆。我媽的病。不知怎麼樣了。你老別阻攔。放我回去罷。少則兩禮拜。多則四禮拜。便須回來的。又不是一輩子住在鄉間。

◉石城郵訊（痩影）

▲共分四室陳列。南京郵票研究會。昨日（六日）假鼓樓美僑司丹孫私宅。舉行第二次萬國郵票展覽會。與賽者。中西人士約有百人。午後二時。記者驅車往觀。門首懸一以郵票製成之五色彩匾。額曰「萬國郵票展覽會」七字。可謂別開生面。參觀者。車水馬龍。甚爲熱鬧。閨秀淑媛。亦聯袂蒞至。誠盛會也。郵票之陳列。琳琅滿目。種類新奇。光怪陸離。美不勝收。計有五萬七千餘張。分陳四室。其中尤以「埃及金字塔票」。「美國瀑布票」。「日本之日俄戰後票」。「爪哇牛虎鬥圖票」。「中國福建三角紀念票」一等。最爲名貴。各票咸印刷精良。筆畫工細。其最細者。非藉顯微鏡之力。無由窺其全豹也。

▲振焜君將大作即日續刊。

社會小說

魔海（四）（漱六山房主人）

第一回　大騙局開基定鼎　小騰挪換斗移星

曾品仁又把一塊黃綢。包着一只小小的木匣子。外面標着許多符篆。每一個茶房。給一包。叫他們拿回家去。供在潔淨地方。每天夜靜的時候。向西方拜四十九拜。拜到四十九天之後。這裡面的黃豆。就會變成金豆。只看你們的福分如何。你們只要是有福分的。天天虔誠禮拜。第一最要潔淨。第二不要間斷。拜到四十九天之後。黃豆兒全變成金豆。就是大有福分的人。我還可以收他作徒弟。傳授他五雷天心正法。將來可以白日飛昇。若是福分不足的人。那黃豆只能有一半變成金豆。或者小半變成金豆。若是個完全沒有造化的人。那就黃豆還是黃豆。一顆金豆也變不出來。但是我看你們都像有些造化。總不至於一顆金豆都變不出的。只看你們的誠意不誠意就是了。那些茶房接了。自然十分高興。可是這幾個茶房和大家一說。全體的茶房車夫。都要問曾品仁要起黃豆來。曾品仁回答得好。說這是一批一批的。這一批給過之後。非要等到四十九天之後。纔能給第二批呢。這是純陽祖師點命的正法。豈是可以兒戲的。一班茶房聽了。倒也覺得有理。就天天的盼望四十九天過去。那幾個已經拿到黃綾匣子的茶房。只想黃豆變爲金豆。那沒有拿到的。只想曾品仁第二批的黃豆。就是這樣的一來。上海灘上。就差不多大家都知道長安宮有一個曾半仙。是龍虎山的法官。法力無邊。神通廣大。再加以這班下流社會裏頭的人。一傳十。十傳百的替他鼓吹。登時長安宮的價値。就高了許多。不知不覺的就引出一個任公子來。這任公子官名鳳昇。號平卿。是前清任尚書第九個兒子。任尚書歸天的時候。任平卿只有十五歲。生得一表人才。十分聰俊。家產差不多有二三千萬。任尚書死後。任平卿也分了幾百萬家私。還有什麼輪船公司。絲織公司等許多營業。任平卿大權獨掌。過的極舒泰的日子。自不必說。喜得他雖然年輕。恰聰明得很。辦事也很有經綸。只不過富貴家的子弟。總有一種矜奇炫異的心理。聽得上海地方有這樣一個神通廣大的曾半仙。他如何不要領教領教。就立刻打電話到長安宮去。請曾品仁到自己公館來。

⊙新到德國立除雀斑藥皂　此項藥皂行銷全球功效卓著無論新久雀斑每晨洗面擦之不到半月斑點盡退　每塊二元減售洋一元
⊙西洋象皮衛生月經帶　可用數年之久花鐵盒裝每盒減售一元
⊙西洋衛生防毒制育器　防毒避孕之聖品每打減售洋一元
德國氣槍打靶射鳥　每枝特價二十一元　五角子彈二百粒　每包二角　發費三角郵

上海靜安寺路金門對面　中西百貨公司

売件洋行　禮拜一拍賣
初七日下午三點鐘在浦東元一碼頭第二號及三號棧房內拍賣遺漬米一千三百十包　莊定銀三成拍後當付日二點半鐘在法公司馬頭全趁小火輪往伯可也　売件洋行啟

全昌　近視　老花　驗光　眼鏡　每付一元　上海三茅閣橋西首愛多亞路一四八號

恭賀　四萬三千用戶　新禧並祝　進步
本處每年爲用戶服役計八千七百六十小時而無時不求用戶之滿意也
工部局電氣處鞠躬

西門子電機廠　SIEMENS CHINA CO.　上海江西路二十四號　電話中央七五四至九五四七六五
分行　天津　北京　漢口　奉天　廣州　香港　哈爾濱　廈門　南京　代理處⊙青島　煙台　濟南　長沙　重慶　等處
⊙電機電料⊙鋼鐵材料⊙各種機器⊙承辦工程⊙
電報機⊙自動電話機⊙手搖電話機交換總機⊙輕便電話機⊙長途電話機⊙電話機及各種電表水表　電報機之一切副件⊙水表⊙聽耳機⊙火警機⊙各種電汽治療機等　（B）

王文治　梁同書　劉石庵　翁方綱　行書大字屏
極合客房懸掛之用　四幅二元　裱一六角　上海有正書局發行　各省有正書局代售

上海銀行公會會員
上海四明商業儲蓄銀行
本銀行開設以來已有年所總行設在上海北京路並設分行於寧波漢口等處其他各大埠均有委託代理機關專營押匯商業往來各種存款儲蓄存款各項放款以及貼現等一切銀行業務無不手續簡捷辦理誠信優待其有特別存款儘可隨時面議並備有新式保管箱庫專爲顧客租藏貴重物品印鑑如蒙惠顧無任歡迎　詳章函索即寄　德律風號碼營業室中央（六四〇〇）經理室中央（六三九九）夜間休息室中央（六三九八）

上海銀行公會會員
上海金城銀行儲蓄部廣告
本行辦理儲蓄志在輔助社會故利息特加優厚並爲保障儲戶力求鞏固起見會計獨立與他項業務完全劃分所有儲蓄存款種類分列於後（一）特種分期存款（二）特種定期存款（三）特種長期存款（四）整存整付存款（五）整存支息存款（六）零存整付存款（七）活期儲蓄存款以上各種均經訂有詳章函索即寄　地址英大馬路南京路第七六、七七八

救梅毒
梅毒上爛口鼻，下爛生殖器，內侵臟腑，痛苦不堪，生命一息，　哈蘭七
內服　外搽　六零六
乃救梅毒之惟一聖藥，內服的擅清血解毒，外搽的擅拔毒生肌，二藥並治，立見內毒盡消，外瘡收口，雖生命一息，定獲起死回生，
價目　內服每瓶一元七角五分　外搽每盒一元樣盒二角
上海四馬路中　太和大藥房總發行　各埠分店及各大藥房均有出售

廣東種德園精製聖藥　婦科烏雞白鳳丸之優點特色
首創最著名　靈驗最　北京商部嘉獎一等　上海總商會優等　鐵盒獎憑五彩花　裝璜優美
主治　經期不調　腹痛　赤白帶下　腰酸　久不受孕　血崩　小產　氣鬱　四肢無力　頭暈　胎動　子宮虛冷等症大有奇效
價目　一品每丸洋一元　加料每丸洋一元　單料二角　每十丸洋六元
海狗腎精片　補腎壯陽　男子腎虧　每瓶洋一元
總發行所　上海河南路老巡捕房對門　廣東種德園老藥局

石濤長幅山水　此石濤長幅山水五彩珂羅版用八尺大成定價洋二元八角　上海北京天津有正書局發行

公平洋行　放期拍賣　每逢禮拜二　不限價拍賣

民國九年創刊

徵求
本畫報徵求時事及遊藝美術照片酬金從優其有精美之品如經來函聲明亦可於製版後寄還

圖畫時報

一月九日
第三百三十五號
每星期日出版
Published Every Sunday

上海時報每本贈

戰雲瀰漫之餘富路

浙江經營者道已成汽車路多條此次戰事突起杭富杭餘等路均為重要區域右影乃留下鎮餘富二路分道處也（王完白君攝）

孟昭月之抵杭

聯軍浙江總司令孟昭月蒞駐杭州之情形此影係在城站所攝站前之群衆太半為待車過綫者（黃梅生君攝）

武昌省議會之遠望

武昌省議會辛亥革命時鄂軍都督府在此今國民政府亦設於此（黃棣生君攝）

珠江之現狀

廣州各國兵艦衛接停泊沙面江岸之情形

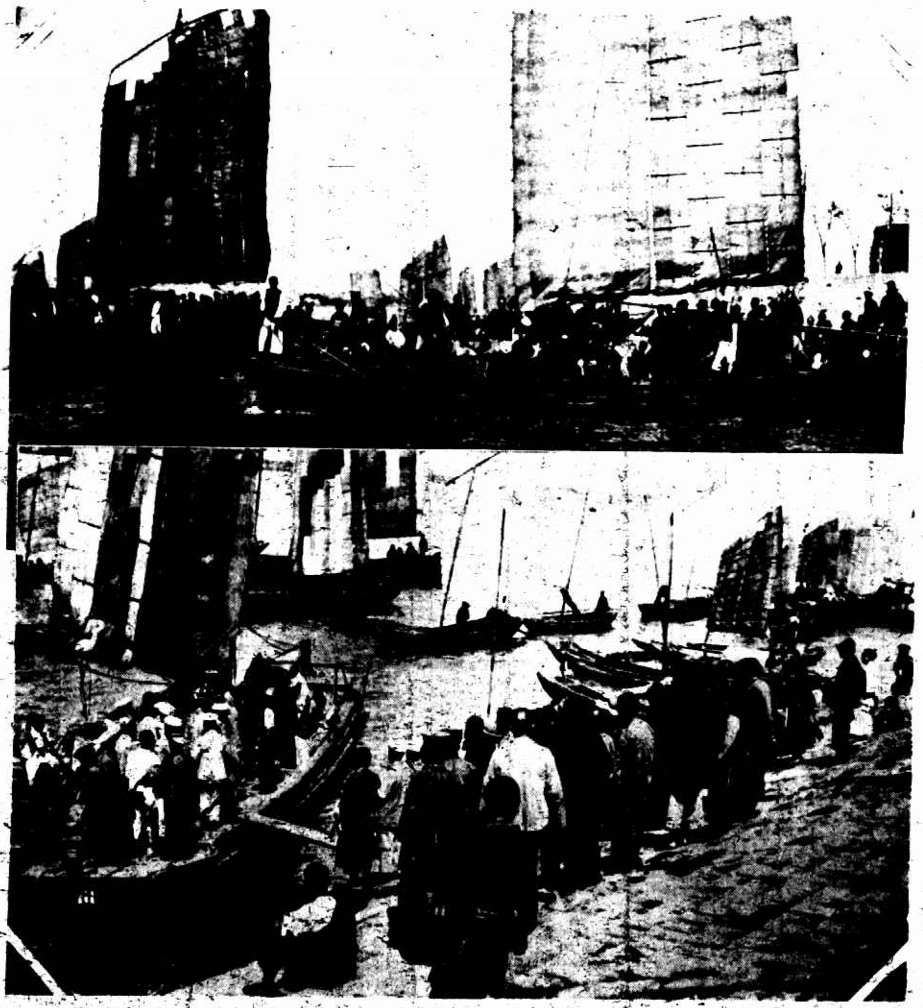

錢塘江上避兵人

錢塘江今已劃入軍事範圍兩岸居民奉令遷徙商船亦禁止往來

楊令茀女士之抵美

畫家楊令茀女士攜其傑作赴美參與費城賽會頗受該國士女之歡迎現會已閉幕女士擬暫留美洲然後再赴歐洲遊歷此乃最近小影攝於費城車站（項仲雍君）

今日本報共三張閱者注意

人和醫院之十週紀念

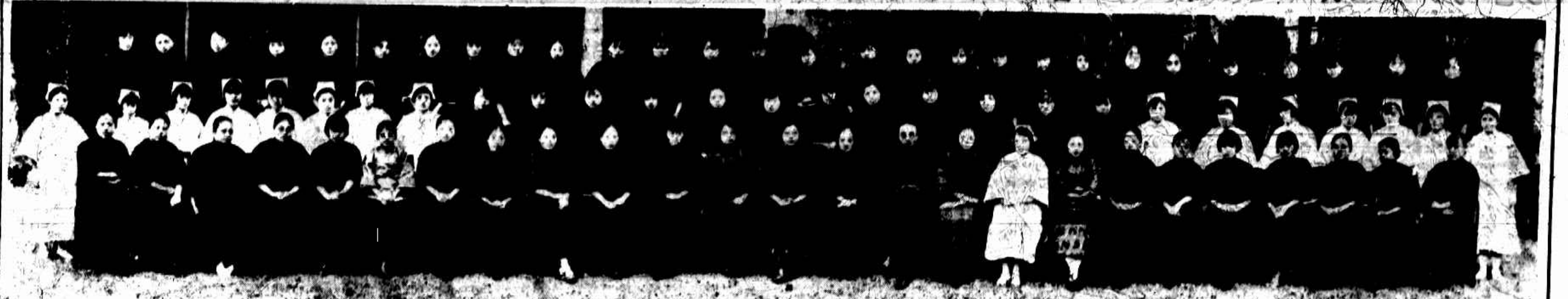

上海人和醫院及產科學校於元日舉行十週紀念大會之全體攝影（×）為創辦人院長張湘紋女士（寶記攝）

清溪獨釣

（KY君攝）

戰雲瀰漫之餘富路

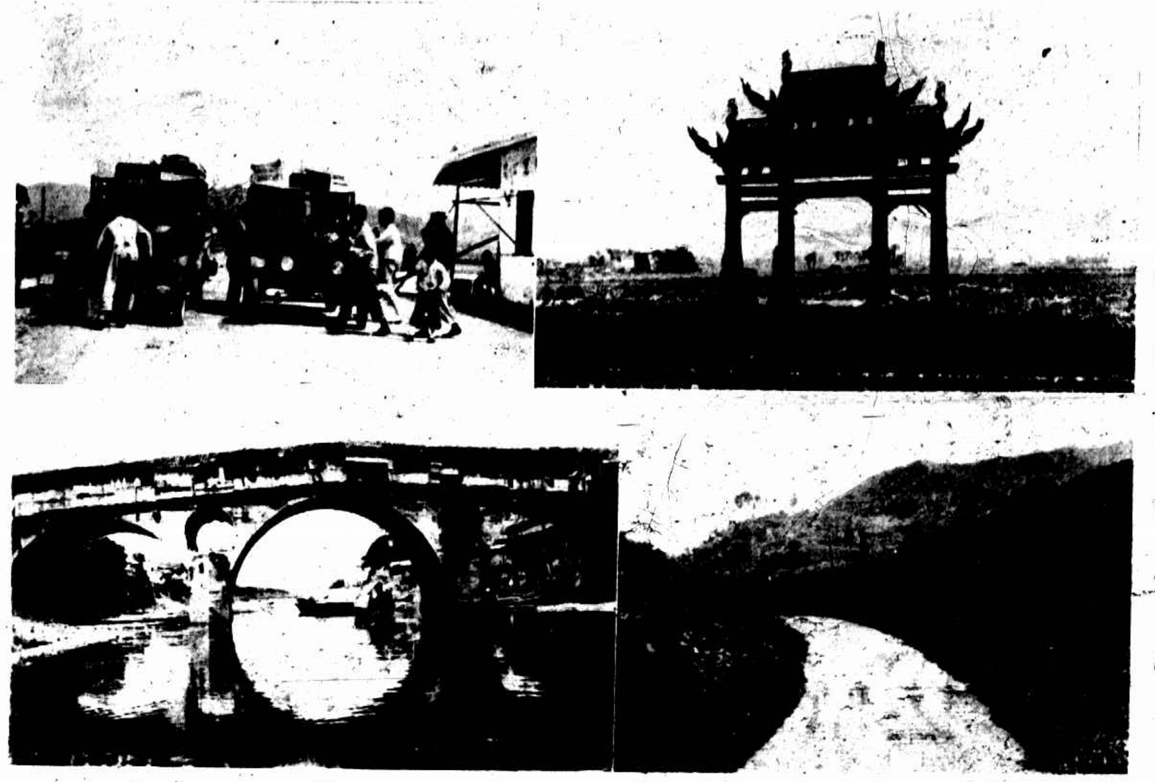

（上）右為杭富路高何之石坊左為杭富路接通留下支路之「轉留」站（下）左為餘杭著名之大橋右為杭富路之山上汽車路（王完白君攝）

日本新皇之登位

日本大正天皇逝世太子於上月廿八日即位命名昭和此圖乃羣臣朝見時親讀勅語之情形

照相、放大
專門 名家
寶記照相

光藝照相館新設出張照相部
專門攝製藝術的家庭照相及記錄的集合照相等
家庭照相
請隨時電話通知西一五九六號或寄函靜安寺路一九二四號本館當準時趨前價目單函索即寄

天然治瘋草之發行者瘋科大家趙南石肖影

囍 幛 壽 奠 贈品
上海三馬路 福昌綢莊
貨色好 價錢巧
凡綢緞喜幛各軸一律奉送
精美絲巾一條 綺蘭霜一大瓶 月份牌一張

華商別墅

提籃橋滙山照相館攝

本禮廳不惜鉅資在美租界文監師路錢業會館西首創設喜慶大禮廳刻已開幕今將種種優點詳列於下（一）裝飾富麗 屋內裝飾十分富麗堂皇（二）陳設華貴 傢具木器等貴重物品全用雲石（三）屋宇寬敞 可以設筵百席凡交游廣者能適合（四）交通便利 本廳東首有公共汽車無軌電車四通八達便利異常（五）車輛自由 門前馬路寬而且闊停放車輛甚為自由（六）菜餚精美 本廳酒菜由著名京館同興樓素筵由功德林承辦（七）燈彩鮮明 本廳貴器彩牌樓工緻成花樣時新（八）免除滋擾 貴客租用一切由本廳代為招呼可免流氓滋擾之煩（九）租金低廉 最大之廳每天只取租洋三十元（十）優待素事 電話北二六二一

奉軍南下後之動靜(一)

(右)上爲奉軍部隊冒火下爲奉軍之新式大礮射力極猛(左)上爲奉軍在戰壕中試用電話下爲奉軍之中重式重機關戰之鏡頭 (Vargas, International Newsreel)

吉林省教育會之新職員

吉林省教育會新選職員暨評議員全體攝影中爲正會長韓瑞麟(吉林縣教育局長)其右張樹珊(前女師校長)左王甲第(第一師範校長)(谷湘濤君)

上海藝大之音樂教授

上海藝術大學之音樂教授(右)傅彥長君張若谷君(左)仲子通君譚抒眞君(貫記攝)

滬北婦女節制會之大會

滬北婦女節制會於上月廿五日舉行第二次大會並慶祝新年之攝影

霹靂埠中山學校之募款

南洋霹靂埠洛中山學校建築校舍演劇籌款怡保精武體育會職員亦伴奏演國技舞蹈與怡保女校及該校同人合影(龔少宋攝)

「天涯歌女」中之藝人

坐者左爲依依女士右爲李旦旦女士係上海民新影片公司新製「天涯歌女」之演員後立爲導演畫家但杜宇君(諸保衡君攝)

新婚燕爾

上海南國劇社二員唐琳君與易素女士新婚後家庭生活(嚴開楷君攝)

手提之梳妝格

新式女子用手提夾形如書夾內儲各種化妝品可供隨時隨地修飾之用常有女子匆匆在馬路上抹粉塗脂不以爲異也(陳嘯霄君攝)

蓋天紅

粵伶蓋天紅演鳳凰山之姿勢(史久和君)

有趣味之賀年箋

王一之君李照實女士賀年箋上繪以此圖一枚表示卯年巳至殊饒興味

上海南國影片公司吳嘉譽女士(諸保衡君攝)

印鑄局銅印之各鈕

印鑄局所鑄銅印紋式甚多其鈕亦不同有獅子虎虎貔貅辟邪環龜等

有國之王

雙駒圖

張善孖君近作

來滬之西藏要人

西藏喀喇匡仔康福安及夫人兒女出發之貴族裝束行三萬里計二月路程赴京請願政府恢復領土現擬經印度回西藏已於四號抵滬

北京大戲院

最新建築規模宏大中國唯一之影戲院
北京路貴州路口　電話中央七四一〇
日戲三時　五時半　夜戲九時一刻
今日起連映四天
滑稽諷世最新名片
半總會夜
雷門格來菲士傑作
Raymond Griffith in
"The Night Club"
是爲拉司蒙公司出名寓深諧百片拍出貴品意長談
月之十五號禮拜四起映
國產哀情佳片
不如歸
楊小仲導演
陳趾青編劇
汪福慶主演
沈化影
是於名有情綿戰幕可劇日說譯國節哀場光觀本本部成總感數有
價目　日戲夜戲　正廳小洋三角 正廳小洋四角　樓廳小洋六角 樓廳小洋八角　花樓小洋九角 花樓大洋一元

民新影片公司
舊曆新正開映
海角詩人
侯曜 編導

出牙痛苦服用嬰孩自
己藥片轉瞬即見安舒
藥效如神

香港德輔道中第二十號德忌利士輪船公司買辦先生來函云鄙人小女名喚雲英嘗出牙時期痛苦非常晝夜啼哭不止並至夜不安眠鄙人及其母親夜間屢遭其擾無奈何試服嬰孩自己藥片服後轉瞬間則覺其安然舒適徐徐入夢竟一夜安睡用此藥片即安眠小女遇有疾病如腹痛嘔吐肚瀉發熱忽然痰壅熱交作等症投以嬰孩自己藥片使服一瓶未完疾病痊愈食慾大增今已活潑異常呀呀學語矣現仍繼續服用蓋取其易於哺食而藥量准確絕無分毫不良作用誠嬰孩衛生要品治疾之良方也特誌數言使同病者得以問津焉嬰孩自己藥片凡經售西藥者均有出售或直向上海江西路六十號韋廉士醫生藥局函購每一瓶大洋六角每六瓶大洋三元郵力在內

家庭衛生小書奉送
敝局印有精美衛生小書名曰名醫康健談以及其餘衛生要道甚爲詳備如欲索取祈即寄一明信片至上海江西路六十號敝藥局原班郵奉各一本可也

韋廉士大醫生紅色補丸乃是天下馳名補血健腦之聖藥會經治愈血薄氣衰腦筋無力 少年斲傷 胃不消化 瘋濕骨痛 臀尻酸楚 腰背疼痛 筋系刺痛 諸症百損等症對於婦科各症尤爲神效凡經售西藥者均有出售或直向上海江西路六十號韋廉士醫生藥局函購每一瓶大洋一元五角每六瓶大洋八元郵力在內

韋廉士大醫生紅色補丸所造
可紅之 療之稠 治新濃 之血鮮
肺體萎弱咳嗽等症

韋廉士大醫生紅色補丸

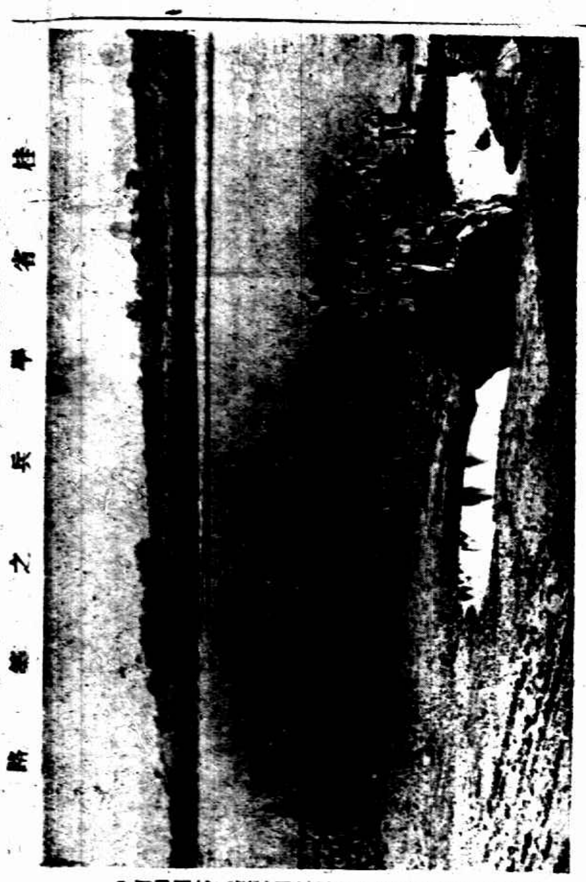

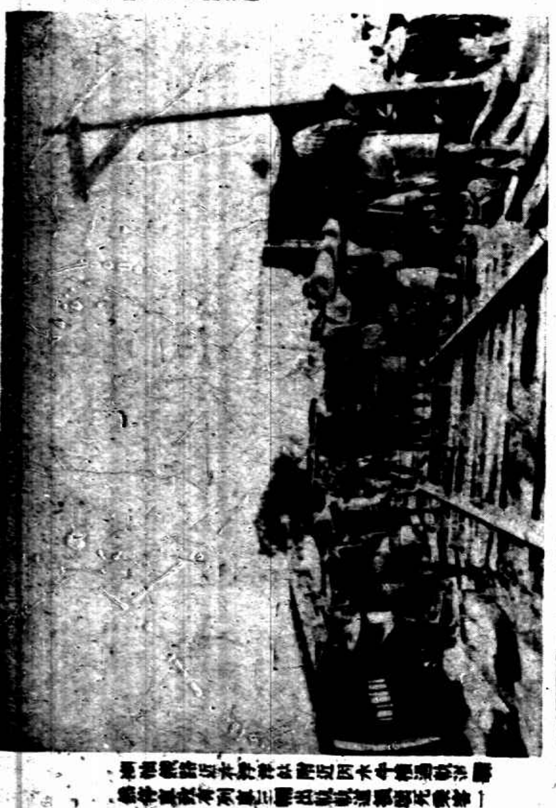

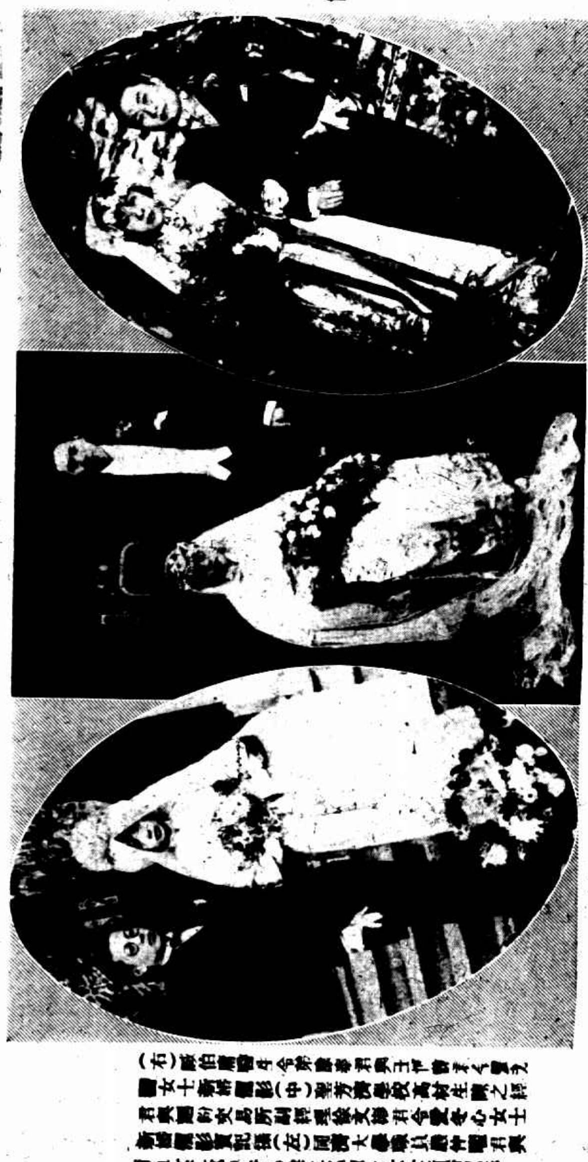

昆明市長之歡迎宴

燕京大學之雪景

湘省之汽車路

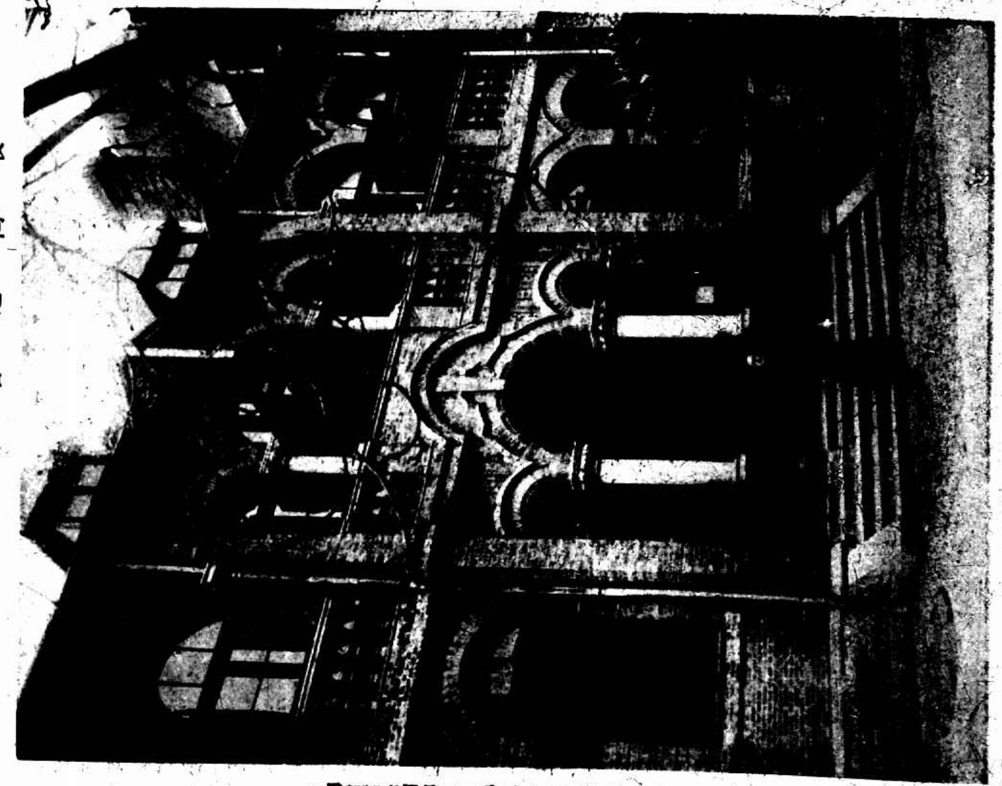

收回之會審公廨

上海首創婦女用品專門商店
南京路虹廟對面
綺華花邊公司

大減價廿九天
自陰曆十一月十六日起
電話中央四三七三號

發明防癆久咳之丸
唐拾義

必定靈
牙痛藥
著名牙醫生司徒博醫生發明
每盒壹元 郵費加一
任君痛到怎樣地步 祇須五分鐘完全靈驗了
總發行上海英大馬路中西大藥房

國民政府要人抵武昌

國民政府中央委員由贛至鄂登岸之情形(一)孫科(二)鮑羅廷(三)葉楚傖(四)鄧演達 (伍千里君攝)

西成小學之廿周紀念

上海西成小學於元日二日開成立廿週紀念大會此乃學生表演「葡萄仙子」之攝影 (實記攝)

高郵縣立女校之畢業生

高郵縣立第一女子高小第三屆畢業生在高郵公園小羅浮攝影 (李小鵬君)

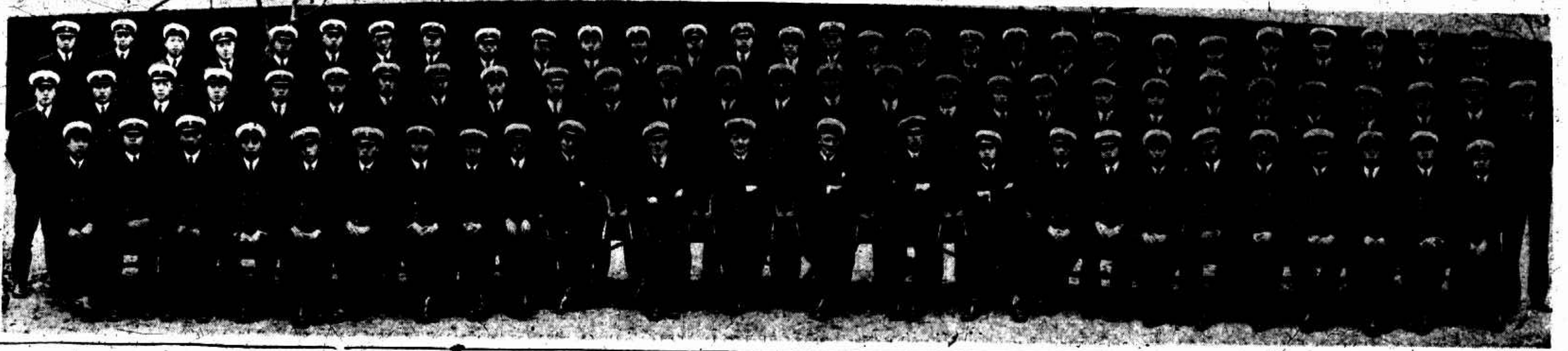

海關學校之畢業生

上海海關學校本屆畢業生合影 (王開君攝)

奉軍南下後之動靜(一)

(右)上爲奉軍第三道防線下爲奉軍在村中搜檢奸細之情形(左)奉軍飛機隊由俄國軍官教導兵士駕駛及擲放炸彈之技術 (Varges, International Newsreel)

小佛徒

中爲施省之君之公子 左右爲關炯之君之公子 (賀振雷君攝)

滬甯路之歡送會

滬甯路全體查票員歡送車務總查克蘭丁 韓君陽攝影

尚賢公學之舞蹈

上海尚賢堂公學於元日在尚賢堂舉行舞蹈會 頗爲觀衆所贊賞 圖左爲教員徐玉芝女士

劉靜華女士

女士吉林人畢業於第一女子師範 卒業後入南京體育師範 曾任吉林女子師範學校教員 現任東南公學體育主任 (實記攝)

各校遊藝會中之「三蝴蝶」

上海各學校聯合在市政廳開遊藝會節目甚多此乃豐華小學校學生所表演之「三蝴蝶」頗爲觀衆所贊賞(朱鴻聲君攝)

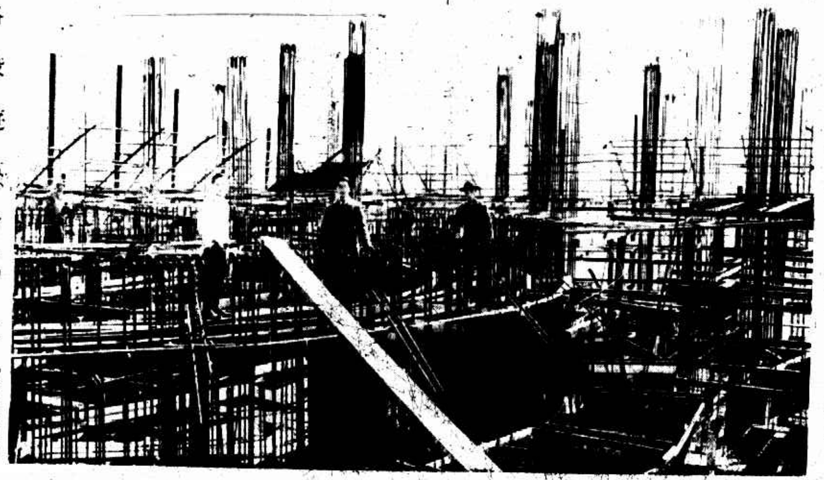

中山之墓

南京孫中山墓全部鋼條工程完竣之攝影中著白衣者爲監工委員陳均沛君